BSB Bayerische StaatsBibliothek
MDZ Münchener DigitalisierungsZentrum Digitale Bibliothek

Farinha, Bento José de Sousa, 1740-1820

Summario da bibliotheca Luzitana

Bd.: [4]

Lisboa 1788
H.lit.p. 122 t-4
urn:nbn:de:bvb:12-bsb10732136-0

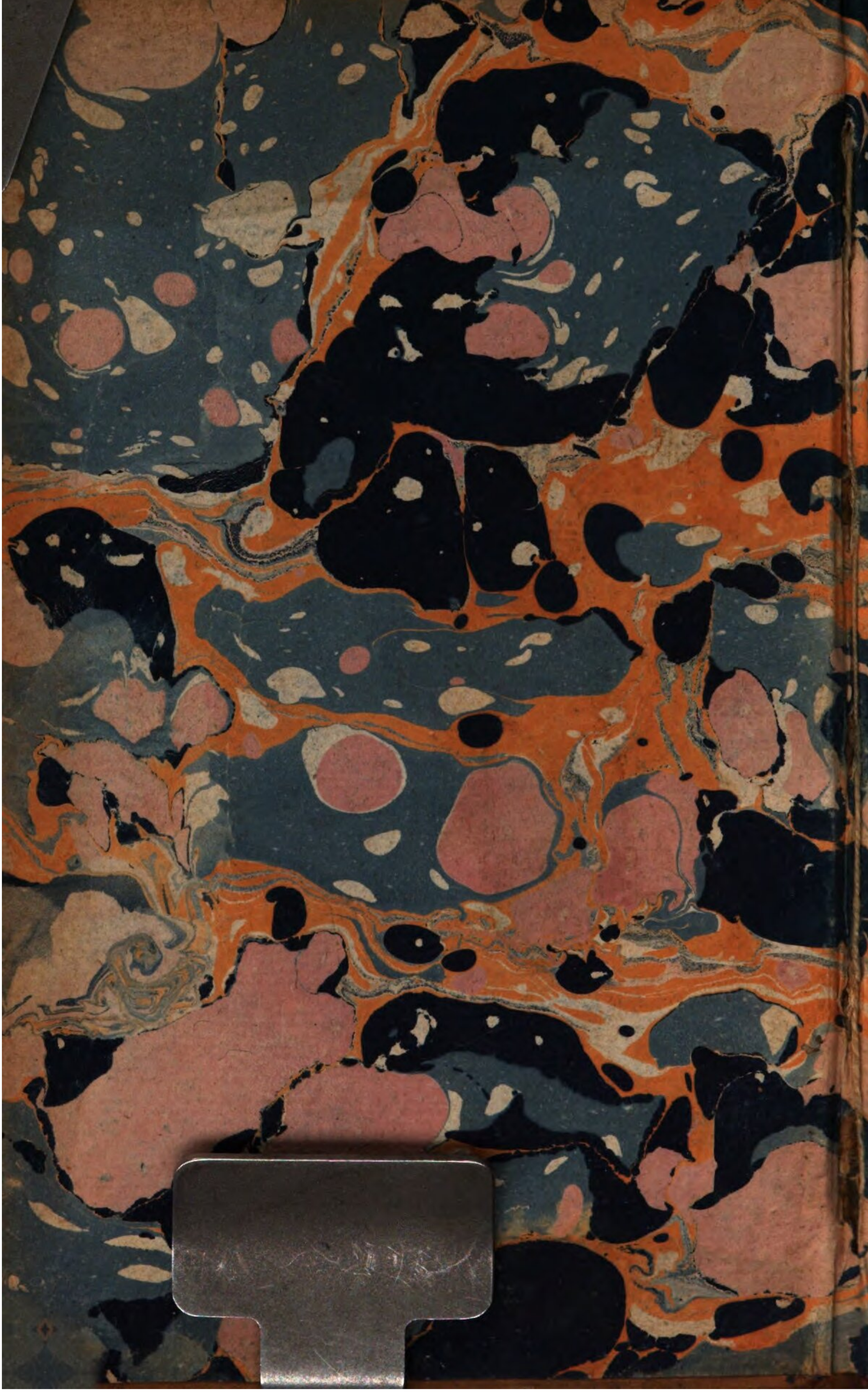

H. Lit. P. 122 t – 4

Farinha

EPISTLE

H. E. I. G.

BIBLIOTHECA LUSITANA ESCOLHIDA.

DECLARAÇÃO DOS BREVES.

LISBOA
NA OFFICINA DE ANTONIO GOMES.

MDCCLXXXVIII.

Com licença da Real Meza da Commissão Geral sobre o Exame, e Censura dos Livros.

Foi taixado em 350 réis em papel.

BIBLIOTHECA
REGIA
MONACENSIS.

DECLARAÇAÕ DOS BREVES.

O *n.* quer dizer *natural*, ou *naceo*: *f.* quer dizer *faleceo*: *E.* quer dizer *Eſcreveo*: no fim das obras 8., 4., ou f. quer dizer em *outavo*, *quarto*, ou *folha*. *M. S.* quer dizer *manuſcrito*.

BIBLIOTHECA LUZITANA ESCOLHIDA.

A.

ACHILLES ESTAÇO, n. da Vidigueira, foi Professor na Universidade da Sapiencia, Orador em Roma do Senhor Rey D. Sebastiam, e do Gram Mestre de Malta, e Secretario das Cartas Latinas de S. Pio V. f. em cheiro de virtude em 1581. E. *Statii Achilleis Opera cum Comment. Joan. Britanici.* Brixiæ 1585. f. *Comment. in lib. III. Ciceronis De Optimo genere orat.* Parisiis 1551. Louvan. 1552. 4. *Comment. in lib. Ciceronis De Fato.* Lovan. 1551.

8. *Caſtigationes & Explanationes in Top. Ciceronis.* Louvan. 1552. 8. Eſtas tres ultimas ſahiram Antuerp. 1555. 8. *Comment. in Poet. Horatii.* Antuerp. 1553. 4. *Obſervat. in Var. Lat. Scrip. Libros.* Lovanii 1552., e 1604. 8. *Comment. in Suetonium De claris Gramm.& Rhetorib. Lib. II.* Antuerp. 1574. 8., Pariſiis 1567. 8., e 1610. f. *Comment. in Catullum.* Pariſiis 1566. 8. *Comment. in Tibullum.* Venet. 1567. 8. eſtes dois ſahiram juntos. *Oratio in Topica Ciceronis. Altera De immortalit. Animæ.* Pariſiis 1547. 8. *Oratio ad Pium IIII. nomine Sebaſt. Reg.* Romæ 1560. 4. *Oratio ad Gregor. XIII. nomine Sebaſt. Reg.* Romæ 1574. 4. *Oratio ad Pium V. nomine M. Magiſtri Ord. Meliten.* Romæ 4. *Epiſt. ad Navarrum De reddit. Eccleſ.* Romæ 1552. 8. *De reddit. Eccleſ. & Penſ. Comment. duo.* Romæ 1574. 1581. 1611., & Hamburgi 1614. 8. *Illuſt. Viror. ut extant in Urbe expreſſi vultus.* Romæ 1569. fol. *Sylvæ aliquot, &c.* Pariſ. 1549. 1555. 4. *Monomachia Navis Luſitaniæ &c.* Romæ 1574. *De electione Henrici Poloniæ Reg. &c.* Romæ 1514. *Deo Forti Melita liberata Epinicium.* anda com a Oraçaõ do Meſtre de Malta. *Ad Cognomin. ſibi Statium*

tium Pellæ Episcop. Carmen. Anda na Biblioth. de Schoto pag. 488. *Poema latino á Senhora Infante D. Maria.* anda na sua vida escrita por Fr. Manoel Pacheco. *Epigramma Græco Lat. in Translat. S. Greg. Nazianz.* tra-lo Baronio. *S. Joannis Chrisost. Orat. V.* Romæ 1580., e as 4. in Bib. Patrum. com as que se seguem. *S. Greg. Nyssæni De Abraam & Isaac. S. Athanasii in Paraseeven. Amphilochii in Sabbat. Greg. Antiochen. in Sepult. & Resurrect. Domini. Sophronii in Exaltat. S. Crucis. S. Cyrilli in Parab. Vineæ. S. Martiani Bethlemit. fragmentum. Nili Abbat. Epistollæ III. Anastasii Sinaitæ De injuriis remittend.* Esta sahio Romæ 1579., e algumas destas sahiraõ Romæ 1578. 8. *In Arati Phœnomena & Prognostica.* Florentiæ 1568. f. e na Bib. Classica de Draudio tit. *Phœnomena.* Fez imprimir. *Typi Epistolici & Epistolarum figuræ &c.* Lovanii 1551. 8. *Liber de Trinit. & Fide.* Romæ 1575. *S. Fer. Carthaginens. Eccles. Diaconi Opuscula pia.* Romæ 1578. 8. *S. Pachommii Regula. &c.* Romæ 1575. 8. *Taboa Geograf. do Reyno de Portug. de Fernaõ Alvres Scco.* Romæ 1560. Deixou M. S. *Poemas. Psalmos de David tra-*

duzi-

duzidos em verſo. Comment. in Ariſtot. Poeticam. & in Horatii Carmina. Annotat. & Schol. in Oper. Virgil. De rebus Geſtis Patris ſui. Muitas Cartas. Muitas deſtas obras ſe guardam na livraria que deixou aos Padres Congregados de Roma, e no Collegio dos Padres Agoſtinhos de Roma. em 4. tom.

D. AFFONSO V. XIII. Rey de Portugal. E. *Regimento para os Officiaes, e officios de guerra, e da Caza Real.* M. S. Eſtá na Torre do Tombo. *Trat. da Milicia conforme o coſtume de batalhar dos antigos Portuguezes.* = *Diſcurſo em que ſe moſtra conſtar o Caõ celleſte de 29 eſtrellas.* = *Varias Cartas a Gomes Eanes, e a Diogo Lopes Lobo &c.*

D. AFFONSO CARDEAL, filho do Senhor Rey D. Manoel, n. de Evora, f. em 1540. E. *Vita Alfonſi Luſitanor. Reg. I.* Seu Meſtre Rezende fez huma Colleçaõ de ſuas obras latinas. *Conſtituiçoẽs do Biſpado de Evora.* Lisboa por Germaõ Galharde 1534. *Do Biſpado de Vizeu.* = *Do Arcebiſp. de Lisboa.* Lisb. 1537. e 1588. fol.

D. AFFONSO I. Marquez de Valença, n. de Lisboa foi Embaixador ao Concilio de Baſilea, &c. f. em 1460. E. *Itenerario ao Concilio de Baſilea no anno*

anno de 1435. Sahio no tom. 5. das *Provas da Hiſt. Genealog.* pag. 573.

AFFONSO de ALBUQUERQUE famozo Governador da India, n. de Alhandra, f. 1515. E. *Inſtrucçam a ElRey de Narſinga. Outra a Antonio de Miranda. Outra a Ruy Gomes. Duas reſpoſtas a Cogeatar*, e outras Cartas, que andam nos Commentarios que eſcreveo ſeu Filho.

AFFONSO de ALBUQUERQUE filho do antecedente, antes BRAZ, n. da Alhandra f. em 1580. E. *Commentarios de Afonſo de Albuquerque.* Lisboa 1557. 1576. f. e 1774. 4. tom. 8. Sahiram em Françez Paris. 1579. *Trat. da antiguidade, nobreza, e deſcendencia dos Albuquerques.* M. S. *Varias Poezias* que andam no *Cancioneiro* de Rezende.

AFFONSO ALVERES, Meſtre de ler em Lisboa. E. *Auto de Santo Antonio.* Lisboa 1613. 1639. 1659. Evora 1615. 4. *Auto de S. Vicente. Auto de S. Tiago.* Lisboa 1639. 4. *Auto de Santa Barbara.* Lisboa 1613. e Evora 1615. 4. *Repoſta a huma petiçam de Antonio Ribeiro Chiado.* Lisboa 1602. e 1783. E vi outra ediçam mais antiga na Livraria delRey.

MESTRE AFFONSO CAMEIRO, do tempo do Senhor Rey D. Manoel. E. *Queſt. Cu-*

Coim-

riozas. M. S. teve-o o Chantre Severim.

D. AFFONSO de CASTELLO-BRANCO, n. de Lisboa, Biſpo do Algarve, e de Coimbra, Vice-Rey de Portugal, f. em 1615. E. *Sermaõ do Auto da Fé*. Sahio em Latim Romæ 1589. 4. *Sermaõ na collocaçaõ das reliquias em Santa Cruz*. Coimbra 1596. 8. *Conſtituiçoẽs do Biſpado de Coimbra*. Coimbra 1591. fol. *Carta Paſtoral de* 1607. teve-a o Chantre Severim. *Sermoẽs*. M. S. Eſtavam no Collegio da Companhia em Coimbra. *Sermaõ no Auto da Fé de* 1591. teve-o o Abbade Barboza.

D. FR. AFFONSO CAVALLEIRO, n. de Evora, Franciſcano, e Biſpo Coadjutor de Evora, f. em 1528. E. *Sermoẽs*. 1. tom. *De Pœnitentia*. 1. tom. teve-os o Chantre Severim.

AFFONSO CERVEIRA, feitor em Beni. E. *Hiſtoria da Conquiſta dos Portuguezes pela Coſta de Africa*. M. S.

D. AFFONSO CORREA. E. *Prozodia*. Lisboa 1635. 4.

FR. AFFONSO da CRUZ, n. de Fundam, Geral de Alcobaça, f. em 1626. E. *Eſpelho de Perfeiçam*. Lisboa 1615. 8. *Eſpelho de Religiozos*. Lisboa 1621. 4.

AFFONSO ESTEVES ferrador delRey D. Joam I. E. *Arte de Alveitaria*. teve-a o Chantre Severim.

AF-

AFFONSO de FRANCA, Militar na India em 1540. E. *Carta ao Padre Gonçalo Rodrigues ſobre a diſputa com o Imperador.* Traduzio de Portuguez para Chaldaico hum tratado deſte Padre ſobre a verdade da Igreja Romana &c.

D. AFFONSO FURTADO de MENDONÇA, n. de Lisboa, ou de Montemor o Novo. Reitor da Univerſidade, Biſpo da Guarda, de Coimbra, de Braga, e de Lisboa, f. em 1630. E. *Conſtituiçoẽs do Biſpado da Guarda*: e a ſua Vizita *ad Limina em* 1625.

AFFONSO GIRALDES foi á Batalha do Salado. E. *Súcceſſo da Batalha do Salado.* Poema. teve-o Fr. Antonio Brandam.

AFFONSO GIL da FONSECA. Veja-ſe Franciſco de Souza e Almada.

P. AFFONSO GUERREIRO, n. de Almodovar f. em 1581. E. *Feſtas que ſe fizeram na Entrada de Filippe I. em Lisboa* 1581. 4. *Chronica del Rey D. Sebaſtiam.* M. S. *Chronica da Religiaõ da SS. Trindade em Portugal.*

FR. AFFONSO da ILHA, n. da Ilha da Madeira, Franciſcano. E. *Thezoro de Virtudes.* Medina 1543. 4. Foi traduzido em Italiano.

D. AFFONSO LEAM de BARBUDA, Secretario do Vice-Rei da India D. Luiz de Ataide f. em 1699. E. *Diario das*

cou

couzas notaveis que vio no Imperio de Monomotapa. Parte delle trazem os Padres Telles, e Franco.

AFFONSO LOPES da COSTA, n. de Torres Novas, cativo na jornada de Africa. E. *Primeira Parte dos Autos, e Comedias.* Lisboa 1587. 4.

FR. AFFONSO do LOURIÇAL, Monge de Ciſter. E. *Vacabularium Papiæ adauctum.* M. S. 3. tom. fol. Eſtava em Alcobaça.

AFFONSO de LUCENA, n. de Trancozo. E. *Allegaçaõ de Direito por parte da Senhora D. Catharina.* Almeirim 1580. Sahio em Latim Pariſiis 1641. fol. *Memorias de algumas couzas pertencentes ao Ducado de Bargança.* M. S. fol.

FR. AFFONSO da PALMA, Monge de S. Jeronymo, f. em 1560. E. *Confeſſionario. Dominical. Santoral. Officio de N. Senhora. Commum dos Santos. Officio de Defuntos. Flos Santorum* tirado de Latim em Caſtelhano. Saragoça 1521.

D. AFFONSO SANCHES, filho do Senhor Rey D. Diniz f. em 1329. E. *Poemas* 1. tom. M. S.

AFFONSO de TOAR da SILVEIRA, n. d'Atouguia. E. *Dialogo dos Lavradores &c.* Lisboa 1630. 8.

D. AFFONSO de VASCONCELLOS e MENE-

ZES, n. de Lisboa. E. *Carta ao Senhor Rey D. Joaõ III. de* 8. *de Novembro de* 1547.

D. AGOSTINHO BARBOZA, n. de Guimaraẽs, Biſpo de Ughento, f. em 1649. E. *Dictionarium Luſitano Latinum.* Bracharæ 1631. fol.

D. FR. AGOSTINHO de CASTRO, n. de Lisboa, Provincial dos Gracianos, e Arcebiſpo de Braga, f. em 1609. E. *Epitome rer. ad Stat. Eccleſ. Brachar. pertinent. ad Clement. VIII.* M. S. teve-o o Cardeal Souza. *Antiguidades da Ord. dos Eremitas.* = *Conſtituiçoẽs do Arcebiſpado de Braga.* = *Cathalogo dos Arcebiſpos de Braga.* = *Noticia do que fez na Vizita de Alemanha* 4. O Authographo eſtava na Graça de Lisboa. *Hum liv. de Miſſas.*

FR. AGOSTINHO da CRUZ, n. da Ponte da Barca, irmaõ de Diogo Bernaldes, Arrabido, f. em cheiro de Virtude em 1619. E. *Varias Poezias.* Das quaes fez huma Colleçaõ o Chroniſta da Arrabida, e outra o P. Jozé Caetano de Meſquita. Lisboa 1771. 12.

AGOSTINHO GAVI de MENDONÇA, n. de Mazagam. E. *Hiſt. do Cerco de Mazagam &c.* Lisboa 1607. 4. *Chron. dos Reys D. Sebaſtiam, e D. Henrique.* M. S.

FR. AGOSTINHO da GRAÇA, n. de Thomar,

mar, Monge de S. Bento, f. em 1644. E. *Tardes dentre Douro, e Minho* M. S. fol. *Varias Poezias*, que andam nas *Completas da Vida de Chriſto*.

AGOSTINHO de MOURA PAÇANHA, n. de Evora. E. *Tratado do Aqueducto Real*. M. S. Eſtava na Camara de Evora.

D. AGOSTINHO do ROZARIO, n. de Coimbra. Entrou em Santa Cruz em 1621. E. *Chronica de Santa Cruz de Coimbra*. M. S.

AYRES BARBOZA, n. de Aveiro, Profeſſor de Rhetorica, e Grego na Univerſidade de Salamanca, e Meſtre dos Cardeaes D. Affonſo, e D. Henrique f. em 1530. E. *Epometria*. Salmanticæ 1515. 4. *De Orthografia*. Salmant. 1517. *Epiſt. Lucio Marineo Siculo*. Pinciæ 1514. fol. *Comment. in duos Aratoris Cardin. lib. de Hiſt. Apoſt.* Salmant. 1516. fol. *Antimoria*. Conimb. 1536. 8. *Com alguns Epigram. Rhetorica.* = *Epigram. in Laud. Petri Margalli.* = *Epiſtola Ad Juvenes Studioſos bonar. Art. Carmen*. Eſtas tres andam nas obras de Margalho, e nas *Not. Chronolog. da Univerſ.* de Leyt. Ferreira. *Quæſt. Quodlibeticæ*. Fez imprimir: *Carmen Bucolicum de Myſteriis Vitæ Jeſu C.* Salmanticæ 1505. 4.

AYRES da COSTA, Conego de Braga f. em

em 1551. E. *Ceremonial da Missa, e Sacramentos.* Lisboa 1584. 4.

AYRES PINHEL, n. de Coimbra, e Lente da Universidade em 1544. E. *Allegat. pro D. Fedirico de Portugal.* Salmanticæ 1562. fol. *Ad Rubric. & L.* 11. *Cod. De rescindenda Vindit. Comment.* Conimbricæ 1558. fol. Salmant. 1568. fol. Venet. 1580. 4. Francof. 1696. 1614. 8. Colon. Agrip. 1573. 8. Antuerp. 1618. fol. Rinteli 1667. 4. *De Bonis maternis &c.* Conimbricæ 1557. fol. Venet. 1586. 8. Francof. 1587., e 1614. 4. Antuerp. 1628. fol. e ambas estas obtas sahiram Salmant. 1573. Antuerp. 1628. fol. *Allegat. Pro D. Sancio Cardona.* Salmanticæ 1562. fol.

FR. ALEIXO de SANTO ANTONIO, n. de Punhete, Thomarista, f. em 1648. E. *Annotat. in Evangelia &c.* Coimbra 1610. 4. *Filozofia moral colhida dos Proverbios.* Coimbra 1640. 4.

D. ALEIXO de MENEZES, da Caza de Catanhede, Ayo do Senhor Rey D. Sebastiam; f. em 1569. E. *Voto ácerca do Mestre delRey D. Sebastiam.* = *Discurso sobre o Confessor delRey.* = *Practica antes da Coroaçam delRey.* Sahiram na Chronica delRey D. Sebast. de D. Manoel de Menezes, nas Memorias

de

de Barboza, e nas Provas da Hiſt. Geneologica, e na Filozofia de Principes.

D. FR. ALEIXO de MENEZES, filho do antecedente, n. de Lisboa, Graciano, Arcebiſpo de Goa, e de Braga, f. em cheiro de virtude em 1617. E. *Hiſt. da Ordem dos Eremitas de Santo Agoſtinho de Portugal até* 1400. M.S. *Da antiguidade da Ordem de Santo Agoſtinho.* M. S. *Vidas dos Religiozos modernos, que floreceram neſta Provincia.* M. S. *Vida de Fr. Thomé de Jezus.* Anda com os *Trabalhos.* = *Vida da V. Beatriz Vaz de Oliveira.* M. S. *Synodo Diecezano da Igreja, e Biſpado de Angamale.* Coimbra 1686. fol. *Miſſa de que uzam os antigos Chriſtaõs de S. Thomé.* Anda com o Synodo. Sahio *o Synodo* em Françez. Anverſ. 1609. 8. em Latim com o titulo: *Hiſt. Eccleſ. Malabaricæ.* Romæ. 1745. 4. *Catechiſmo para os Chriſtaõs de S. Thomé.* = *Conſtituiçoẽs para as Religiozas de Santa Monica de Goa*, de que foi fundador. *Carta aos ſeus Religiozos* eſcrita de Goa. Anda no *Santuario Mariano* tom. 8. pag. 165.

ALEIXO da MOTTA, Piloto. E. *Roteiro da Navegaçam da India.* M. S. Sahio em Frances. Paris 1664. fol.

ALEIXO de SEQUEIRA, n. de Panoyas.

E.

E. *Odes de Horacio em Portuguez para uzo dos Eſtudantes.* Evora 1633. 8.

ALEXANDRE de MOURA, Capitam mór de Pernambuco. E. *Roteiro da Jornada que fez ao Maranham.* M. S. fol. Eſtá no Eſcurial.

ALEXANDRE de SOUZA de CASTELLO-BRANCO, n. de Lisboa. E. *Tragica narraçaõ do ſucceſſo do Citio de Mombaça.* M. S. fol. teve-o Fr. Affonſo da Madre de Deos Guerreiro.

MESTRE ALVARO. E. em 1471. *Veſperæ Matut. & Laudes de Victoria in Africa parta ad Arzillam.* Eſtá na Livraria do Senhor Rey D. Pedro III.

ALVARO AFFONSO de ALMADA, compoz em outavas: *Panegyrico a S. Joam Evangeliſta.* Eſtava em Santo Eloy de Lisboa.

ALVARO de ANDRADE, n. de Lisboa, Lente da Univerſidade em 1571. E. *Allegaçam de Direito a favor da Senhora D. Catherina, Duqueza de Bragança.* M. S.

ALVARO BARRETO. E. *Poezias*, que andam no Cancioneiro de Rezende.

ALVARO de BRITO PESTANA. E. *Poezias*, que andam no meſmo Cancioneiro.

ALVARO de BRITO do REGO, n. de Mazagam, f. em 1697. E. *Lembrança da Origem, e Principio que teve a Pra-*

ça

ça de Mazagam. = *Roteiro, e Regimento Catholico que devem guardar os Governadores da Praça de Mazagaõ.* M. S. fol.

ALVARO DO COUTO DE VASCONCELLOS, viveo no principio do seculo de 1500. reformou a *Chronica do Senhor Rey D. Joam I.* Que fez Fernam Lopes. 3. tom. fol. ha huma copia em S. Francisco da Cidade.

ALVARO FERNANDES, Guardiam da Náo S. Joam E. *Historia da mui notavel perdæ do Galeaõ grande S. Joam.* Lisboa 1554. e 1735. 4. e na Collecçam dos Naufragios.

ALVARO FERREIRA de VERA, n. em Lisboa, e assistio em Madrid até 1645. E. *Origem da Nobreza Politica &c.* Lisboa 1631. 4. *Lineas reales de los Condes de la Feira.* M. S. fol. *Orthographia da lingua Portugueza.* Lisboa. 1631. 4. *Ascendencias reales que tocan a Condessa de la Feira* M. S. fol. *Notas ao Nobliario do Conde D. Pedro.* Lisboa 1640. e 1643. e Madrid. 1646. fol. *Vidas abbreviadas de los Reys de Portugal asta D. Pedro I.* C,aragoça 1643. fol. *Informacion sobre el Titutulo de Gijon.* Madrid. 1643. fol. *Linhas reaes dos Condes de Penaguiaõ* fol. M. S. *Linhas reaes que tocaõ a*

Bartholameo de Vaſconcellos da Cunha. M. S. *Lineas reales de los Marquezes de Tor de Laguna.* fol. M. S. Ambos eſtavam em caza do Marquez de Abrantes. *Informacion de la origen de los Vaſconcellos.* Madrid 1646. fol. *Genealogia de la caſa de Contreras.* = *Compendio de Vocabularios*, ou *Lexicon Luſitano-latino.* M. S. *Correzaõ perfeito.* M. S.

ALVARO GOMES, n. de Evora, foi Lente nas Univerſidades de Pariz, Salamanca, e Coimbra. Meſtre do Cardeal D. Affonſo, e Confeſſor do Senhor Rey D. Joam III. E. *De conjugio Regis Angliæ cum relicta fratris ſui.* Ulyſſipone. 1551. 4. *Hiſtoria Alphonſi I. D. Sancii ejuſdem filii, & D. Joannis II.* M. S. *Commentar. in* 1. *lib. Facult. Theolog. Pariſ. in materia Fidei & morum.* M. S. Eſtavam no Collegio da Companhia de Evora. *Libellus inſignis de immortalitate Animæ.* M. S.

ALVARO GOMES de S. MARIA, Conſelheiro do Senhor Rey D. Affonſo V. compoz em outavas. *Das virtudes, e dos vicios.* M. S. conſerva-ſe na Biblioteca Real.

ALVARO GONÇALVES de CACERES, Chroniſta mór do Senhor Rey D. Affon-

ſo V. e por elle armado cavalleiro em Alcacer. Compoz: *Da dignidade do Duque, ſua origem, excellencias, e obrigaçoẽs do ſeu officio.* Eſtava na livraria do Marquez de Gouvea. *Que coſa ſea hidalguia, quando conviene, e a quien ſe deve.* M. S.

D. FR. ALVARO PAES, n. de Santarem, Franciſcano, Diſcipulo de Schoto, e Lente da Univerſidade de Bolonha, Penitenciario do Papa Joam XXII. e ſeu defenſor contra o Antipapa: Biſpo de Coron, e de Sylves. f. em Sevilha em 1353. E. *De Planctu Eccleſiæ.* Ulmæ 1474. Lugduni. 1617. fol. & Venetiis 1560. fol. *Collyrium Fidei contra hæreſes.* Exiſte M. S. na Bibliotheca Colbertina. Codic. 2071. e na Patavina S. Joannis in Viridar., e na Vaticana Codic. 1129. *Summa Theologiæ.* Ulmæ. 1474. in fol. he o meſmo que o *De Planctu Eccleſiæ.* = *Apologia pro Joanne. XXII.* M. S. Eſtá incluida na obra de *Planctu Eccleſiæ.* Ulmæ 1474. *Speculum Regum.* M. S. *In quatuor Libros Sententiarum.* = *Sermo in die Jovis Cœnæ Domini.* M. S. conſerva-ſe no Convento dos Menores de Toledo.

ALVARO REBELLO, Soldado da Praça de Mazagam. E. *Succeſſo do famoſo cer-*

co

co *que ElRei Muley Abdala poz á Mazagaõ*. M. S. Eſtava na livraria do Marquez de Govea. *Várias Poezias* que andam no *Romanceiro dos Poetas Portuguezes* que ajuntou o Padre Pedro Ribeiro, o qual eſtava na livraria do Duque de Alafoens.

ALVARO da SILVEIRA, n. de Evora. f. em 1623. E. *Aventuras do Gigante Dominiſcaldo.* teve eſta obra ſua filha a Condeça de Villapoüca.

ALVARO THOMAZ, n. de Lisboa, eſtudou em Pariz: E. *De triplici motu cum proportionibus annexis* &c. Pariſiis. 1509. fol.

FR. ALVARO da TORRE, Dominico, e Pregador do Senhor Rei D. Joam II. E. *Tratado da Criaçam do Mundo.* M. S. *Carta de Jeronimo Montano para ElRei D. Joam II.* traduzida do latim.

FR. ALVARO de TORRES, n. de Torres Vedras, Monge de S. Jeronymo foi lente de Eſcritura no Convento de Thomar. E. *Dialogo ou Colloquio eſpiritual do modo de achar a Deos.* foi mandado imprimir por D. Gaſpar de Leaõ I. Arcebiſpo de Goa. Traduzio: *Regra de Santo Agoſtinho*, que publicou. Vi huma Copia em Bellem. *Directorio de Confeſſores, e Penitentes.* Lisboa 1556. duas Ediçoens.

ALVARO VAHIA, n. de Villa Viçoza. E. *Varias Comedias, e Tragedias, e outras Poezias.* Algumas obras andam no *Parnaſo* de Franciſco Moraes Sardinha, Liv. 3.

D. FR. AMADOR ARRAES, n. de Beja Carmelita, foi Pregador delRei D. Sebaſtiam, Biſpo Codjutor do Arcebiſpado de Evora, e Biſpo de Portalegre ſ. no Convento de Coimbra, tendo renunciado o Biſpado, e nelle jaz deſde o 1. de Agoſto de 1600. Acrecentou, e corregio os *Dialogos* que começara ſeu Irmam os quaes ſe imprimiram Coimbra. 1589. 4. E ſegunda vez Coimbra 1604. f.

P. AMADOR REBELLO, n. de Mezamfrio; Jezuita, Meſtre de Eſcrever delRei D. Sebaſtiaõ, f. em 1622. E. *Alguns Capitulos das cartas dos Portuguezes da India do anno de* 1588. Lisboa. 1588. 8. *Compendio de algumas cartas que vieram da India no anno de* 1597. Lisboa. 1598. 8. *Relaçam da vida delRei D. Sebaſtiam.* M. S. Barboza diz que teve huma copia. *Tratado dos ditos delRei D. Sebaſtiam.* M. S. Eſtava na Caza de S. Roque de Lisboa.

AMADOR VIEIRA, n. de Monforte. E. *Vida de Franciſco Fernandes Galvam,*

e

e corregio, e fez imprimir-lhe os *Sermoens* que deichou.

AMARO de ROBOREDO, n. de Algozo: E. *Verdadeira Grammatica Latina.* Lisboa. 1615. 8. *Grammatica latina mais breve.* Lisboa. 1625. 8. *Methodo Grammatical para todas as linguas.* Lisboa. 1615. e 1738. 8. *Raizes da lingua latina.* Lisboa. 1621. 4. em Portuguez, e Latim. *Janua linguarum.* Ulyſſip. 1622. 4. he traducçam de Francez. *Porta de linguas &c.* Lisboa. 1623. 4. *Declaraçam do Symbolo.* Lisboa. 1614. 8. *Doutrina Chriſtaã.* Lisboa. 1620. 8. Eſtes dois ſam tirados do latim de Belarmino. *Soccorro das Almas do Purgatorio.* Lisboa. 1627. 12., e 1645. 24.

AMARO da ROCHA, Secretario de Eſtado na India. E. *Amphiteatro Oriental.* M. S. Eſtá na Biblioteca Real.

D. AMBROZIO de MELLO, n. de Lisboa, Cruzio, f. em 1557. E. *Conſtituiçoẽs da Congregaçaõ de Santa Cruz de Coimbra depois da reformaçaõ delRei D. Joam III.* = *Conſtituiçoẽs para o Collegio de Santo Agoſtinho.* M. S.

FR. ANASTASIO de LINHARES, Monge de Ciſter, n. em Linhares polos annos de 1400. E. *Expoſitio moralis in ſex alas Seraphim Iſaiæ.* M. S. Guarda-ſe em Alcobaça.

AN-

ANDRE AFFONSO PEIXOTO, n. de Guimarens, f. em 1642. E. *Memorias hiſtoricas, e Antiguidades de Guimarens.* Algumas obras Genealogicas que ſe guardam nos Moſteiros de Pombeiro, e da Serra junto ao Porto.

ANDRE de ALBUQUERQUE RIBAFRIA, Meſtre de Campo General, n. de Cintra f. em 1659. E. *Relaçam Hiſtorica da Victoria alcançada entre Arronches, e Aſſumar.* Lisboa. 1653. 4.

D. ANDRE de ALMEIDA, n. de Lisboa, ou do Pombalinho, foi lente da Univerſidade de Coimbra, e ſeu perpetuo Decano, f. em 1642. E. *De Incarnatione.* que ſe começou a imprimir. *De Triplici Scientia animæ Chriſti.* M. S. in fol.

ANDRE ALVARES de ALMADA, Capitam, e n. de Cabo Verde, do Seculo de 1500. E. *Tratado breve dos Reynos de Guine, e Cabo Verde.* M. S. 4. teve huma copia D. Joze Barboza. ſahio impreſſo, mas muito desfigurado, com eſte titulo *Relaçaõ e diſcripçaõ de Guine.* Lisboa 1739. 4.

ANDRE do AVELLAR, n. de Lisboa Lente de Mathematica na Univerſidade de Coimbra em 1592. E. *Repertorio dos tempos.* Lisboa. 1585., e 1602. 4. e Coimbra 1590. 4. *Da Eſfera, e ſeu uzo.*

uzo. Coimbra 1593. 8. *Sphæræ utriuſque Tabella.* Conimbricæ. 1593. 8. *Arvore Genealogica da Sereniſſima caza de Bragança.*

ANDRE BAYAM, n. de Goa, e Profeſſor de Rhetorica no Convento dos Gregos em Roma onde f. em 1639. E. *Idillium Seminarii Manlianenſis.* Romæ 1592. 4. *Oratio habita in erectione Seminarii Veletrenſis.* Romæ. 1612. *Oratio in celebritate S. Joannis Evangeliſtæ.* Romæ. 1610. 4. *Doctrina Chriſtiana Bellarmini ab Andrea Baiano in elegos latinos tradueta.* Romæ. 1612. 12. *Poema ad Paulum. V. P. Max. Poema ad Scipionem Cardinalem.* Eſtes dois Poemas ſahiram. Romæ. 1610. fol. *Poema in obitum Reginæ Hiſpan. Margaritæ.* Sahio no Livro *Poezias diverſas em Las honras que hizo em Roma la Nacion Eſpanhola a la Reyna Margarita.* Romæ. 1612. 4. *Cardiographia.* Romæ. 1624. 4. *Panegyricus in laudem Joannis Zamoſcii.* Romæ. 1617. 4. *Elogium in Coronatione Urbani VIII.* Romæ. 1623., e nas Collectaneas de Barboza. *Panegyricus S. Philippi Nerei.* Romæ. 1649. 4. *Epiſtola ad Joannem Baptiſtam Laurum.* He a 57. na Centuria das cartas deſte. A. Peruſiæ. 1618. *De Natalibus Homeri.* Lugduni. 1640.

1640. 8. *Epigrammata in laudem D. Caroli Borromæi.* ſahiraõ na Colleçam do Patricio Fattorio. Romæ. 1614. *Epigrammata duo in Columnam & Sacellum Paulinum.* Andam in Pontif. Rom. Bzovii. Cap. 50. *Elogia, Epigrammata, & Emblemata.* Romæ. 1641. 8. *Elogia, & Epigrammata in Dominicas totius anni,* impreſſo em 8. *Elogia, Epigrammata, & Emblemata in Ferias Quadrageſimales, ejuſque Dominicas.* = *Luſiados Libri. X.* M. S. *Iter Lauretanum.* M. S. *Galatheum.* M. S. *In Aphtonium de Elementis Rhetoricæ.* M. S. *Ariſtoteles Chriſtianus, ſive Logica.* M. S. *Phyſica & Metaphyſica per Dialogum.* 2. tom M. S. *De opificio epiſtolari.* 2. tom. M. S. *Orationes latinæ.* 2. tom. M. S. *Elogia.* em verſo, e proza. 2. tom. M. S. *Epiſtolarum.* 1. tom. M. S. *Diverſorum Poematum.* 2. tom. M. S. *Hortus ſimplicium puerorum Martyrum.* M. S. *Theatrum Sanctorum per XII. Menſes.* M. S.

P. ANDRE de CARVALHO, Jeſuita. E. *Relaçam do Cerco de Mazagam.* M. S. Eſtava no Collegio de Coimbra.

ANDRE COELHO, Capitaõ na India polos annos de 1618. E. *Advertencias a Gaſpar de Mello, e Sampayo, e a Fernaõ de Albuquerque.* M. S. AN-

ANDRE CORDEIRO, Vigario Geral em Congo. E. *Rellaçam do alevantamento de D. Affonſo Irmaõ del Rei de Congo.* M.S. *Rellaçam da morte do meſmo Rei.* M. S. teve eſtas obras o Chantre Severim.

ANDRE COTRIM, do tempo do Senhor Rei D. Manoel. E. *Epicedium Seren. P. Eduardi Regis Emmanuelis filii.*

D. ANDRE da CRUZ, n. de Alegrete, Cruzio, f. em 1632. E. *Commentos aos lugares mais eſcuros de Tertulliano.*

D. FR. ANDRE DIAS, Dominico, Biſpo de Megara. E. *Livro de Oraçoẽs.* = *Methodo breve, e util para fazer bem a Confiſſam.* Lisboa 1529. 8. anda nas obras de Granada.

ANDRE EBORENSE ou RODRIGUES. E. *Loci Communes Sententiarum.* Coimbra. 1554. & 1567. 4. & 1569. 8. 2. tom. Pariſiis. 1580. 1588. 1535. 8. Lugduni. 1557.8. Coloniæ. 1593. 1600. 1601. Venetiis. 1572. 1579. 1585. in 12.

ANDRE FALCAM de REZENDE, n. de Evora, Sobrinho de Garcia de Rezende, f. em 1598. E. *Theochriſto.* = *Mundo pequeno.* Ambos em Heſpanhol. *Homilias do Cardeal D. Henrique* em 8. rima. *Varias poezias*, que andam na *Rellaçam das Reliquias que ſe levaram a S. Roque.* Lisboa. 1588. 8. e na *Chron. del Rei D. Joam II.* Evora 1554. fol.

P.

P. ANDRE FERREIRA, n. de Montemor o novo, f. em 1633. E. *Memorias da Villa de Montemor*. M. S. fol.

ANDRE de GOUVEA, n. de Beja, eſtudou, e enſinou no Collegio de S. Barbara de Pariz, foi Lente na Univerſidade de Bordeaux, eſcolheo os Meſtres para a reforma da Univerſidade de Coimbra, e nella f. em 1548. E. *Orationes habitæ in Collegio Barbarano*. M. S.

FR. ANDRE de JEZUS, E. *Rellaçam da Ilha encuberta*. M. S. Eſtá na livraria Real.

FR ANDRE da INSUA, naceo em Lisboa em 1560. foi Provincial dos Franciſcanos, e Geral de toda a Ordem, f. em 1571. E. *Rellaçam de ſua vida* acabada de eſcrever em 2. de Agoſto de 1552. Eſtava no Convento da Inſua, e anda na Chron. da Provincia da Conceiçaõ tom. 1. *Carta á Senhora Rainha D. Catharina*. Anda nas Memorias delRei D. Sebaſtiam, de Barboza tom. 2.

D. ANDRE de S. JOAÕ, n. de Coimbra, Cruzio, f. em 1624. E. *Theologia Moral*. M. S. fol. *Tratado da Miſſa* &c. M. S. 8. *Privilegios do Real Convento de S. Cruz de Coimbra* M. S. 4.

ANDRE LOPES, Piloto, E. *Roteiro, ou Carta de marear*.

AN-

ANDRE de QUADROS, n. de Santarem foi cativo na Jornada de Africa. E. *Varias Poezias*. M. S.

ANDRE da RESENDE, naceo em Evora em 1498. foi da Ordem de S. Domingos, Pregador do Senhor Rei D. Joam III. e Meſtre de ſeus Irmaõs, f. em Evora, aos 75. annos de Idade, era de 1573. E. *De Antiquitatibus Luſitaniæ*. Eboræ. 1593. fol. Romæ. 1597. 8. Coloniæ. 1600. 8. 1613. 8. Francof. 1603. fol. *In Hiſp. illuſtrat.* tom. 2. pag. 892. *Hiſtoria da antiguidade da Cidade de Evora*. Evora. 1553. e 1576. 8. e Lisboa 1783. 8, e traduzida em latim por Andre Schoto. Coloniæ. 1600. *Reſponſio ad Barthomeum Kebedium*. Olyſſipone. 1567. *Endeca-Syllabum ad Sebaſtianum Regem.* = *Ad Deum Patrem ob calamitatem Sectarum* = *Oden. Ad Chriſtum Optimum M.* = *Reſendii Confeſſio* Carmen. *Epiſt. ad D. Gaſparum Caſalem Epiſcop. Leirinenſem.* = *Reſponſio ſio Epigrammati Oratoris Regis Angliæ.* Todas eſtas obras ſahiraõ Olyſipone. 1567. 4. Coloniæ. 1600. 8. *Epicedion, & ode de rapto Daciæ Principe.* Bononiæ. 1533. 4. & Coloniæ. 1600. 8. *Reſponſio ad Epiſt. D. Ambroſii Moralis.* = *Carmen ad Sebaſtianum Regem.* ſahiraõ Eboræ. 1570. 4. Coloniæ. 1600 8.

Ad

Ad Philippum M. Hiſpan. Regem Cohortatio. = *Ad Sebaſtianum, excelſum Luſitaniæ Regem epigramma.* Sahirão com as duas antecedentes. *Vincentius Levita, & Martyr.* Olyſipone 1545. 4. & Coloniæ. 1600. 8. *Ad Fernandum Rhotorigium Carmen epicum.* Coloniæ. 1600. 8. *Epiſtola heroica, ſive invectiva in Vitam aulicam.* Bononiæ 1533. *In obitum Joannis III. Luſit. Reg. Conqueſtio.* Olyſſipone 1567. 4. Coloniæ. 1600. 8. *Duæ epiſt. I. ad Lupum Scintillam, altera ad Petrejum Sancium.* Olyſſipone. 1561. 4. Coloniæ. 1600. 8. *Oratio pro roſtris habita in Olyſſipon. Academia.* Olyſſipone 1554. 4. *Oratio habita Comimbricæ.* Conimb. 1551. 4. Coloniæ. 1600. 8. *Sermaõ em ho Synodo Dioceſano.* Evora 1565. Sahio em Latim Coloniæ. 1600. 8. *Ha Sancta Vida de Fr. Pedro Porteiro.* Evora. 1570. 4. Sahio em Latim no *Thezaurus arcanus.* Pariſiis 1585. 8. *Converſionis mirandæ D. Aegidii Libri. IIII.* Sahio no *Thezaurus arcanus.* = *Breviarium Eborenſe.* Olyſſipone. 1548. 8. *Officium & Miſſa S. Eliſabethæ. Reg. Port.* Oliſſipon. 1551. 8. *Officium & Miſſa S. Gundiſalvi de Amarantho* = *De Verborum Conjugatione Comment.* Olyſſipone. 1540. 4. Colon. 1610. 8. *Gene-*

nethliacon Principis Luſitaniæ. 1533. 4. *Luduvicæ Sigeæ tumulus.* Olyſſipone. 1561. 4. *Epiſtola Joan. Vaſæo de æra Hiſpanorum.* Colon. 1600. 8. & 1613. 8. *Pro Colonia Pacenſſi Epiſt. ad Vaſæum.* Olyſſipone 1561. 4. Colon. 1600. 8. & Colon. 1613. *Urbis Lovanienſis, & Academiæ Encomium.* = *Oda ad Conradum Coclenium. Ad Jacobum Menætium Vaſconcellum. Ad Julianum Albium, & Petrum Sancium.* = *Diſiderii Eraſmi excomium.* = *Ad Damianum Gojum Muſicum.* = *Ad Damianum a Goes de Vita aulica.* = *Ad Nicolaum Clenardum.* = *Ad Andræam Quatrinium.* Todas eſtas obras Sahiraõ Coloniæ. Agrip. 1600. 8. *Epiſt. Alfonſo S. R. E. Cardin.* = *Epiſt. Bartholomeo Friæ Albernotio.* Eſtas duas andam nas antiguidades. *Epiſt. ad Damianum Goeſium.* Sahio com as obras deſte A. Lovanii. 1544. 4. *Epiſt. ad Hieronymum Cardoſum.* Olyſſipone. 1555. 8. *De Vita aulica ad Speratum Martianum.* Bononiæ. 1533. 4. *Epitome rerum geſtarum in India a Luſitanis.* Lovanii. 1531. 4. Colon. Agrip. 1600. 8. *Sylvulæ duæ ad Henemannum Rhodium.* Sahiraõ com a obra antecedente. *Oraçaõ na Entrada delRey D. Sebaſtiam em Evora.* = *Oraçaõ na Entrada da Prin-*

Princeza D. Joanna em Evora. Eſtas duas andam na Hiſtoria da antiguidade de Evora na 2. e na 3. ediçam. *Poema Latino em Louvor de Fr. Marcos de Lisboa.* Anda no tom. 2. da Chronica dos menores. *Adverſus Stolidos politioris litteraturæ oblatratores.* Francof. 1531. *Poema Latino em Louvor de D. Luiz de Ataide.* Anda na ſua Vida. Coimb. 1617. fol. *Chron. Luſ.* M. S. teve-a Fr. Bernardo de Brito. *Summario dos Reys de Portugal.* M. S. *Chronica delRei D. Affonſo Henriques* teve-a o Chantre Severim. *Summario da Vida do Infante D. Duarte.* M. S. Eſtava na livraria de Joze Freire Monterroyo Maſcarenhas. *De inſtituitione Ordin. Milit. Aviſienſis.* M. S. *Concilium Olyſſiponenſe.* = *Livro de Arquitectura.* he traduçam de Leaõ Baptiſta. M. S. *Dous Livros dos Aquedu&os.* Eſtavaõ no Senado de Evora. M. S. *Apologia pelo Aqueduto de Sertorio.* M. S. *Repoſtas a Jorge Coelho.* M. S. *Expoſtulatio adverſus Gaſparem Barrerium.* M. S. *Carta a Joam de Barros a favor de D. Ximena.* M. S. *Opera Sidonij Apollinaris, & Aurelii Prudentii.* M. S. *De Jure Italico.* M.S. *Monumenta Roman. in Luſit. urbibus.* M. S. *De Bracharenſis Urbis antiquit.*

&

& laudibus. M. S. *De ſitu, & amplitudine Urbis Olyſſipon.* Elegia. M.S. *Poema Epicum de SS. M. M. Olyſſipon.* M. S. *Hiſt. S. Rudeſindi Epiſcopi.* M. S. *De Diis Hiſpanorum.* M.S. *Libellus de Pace Julia.* M. S. *Vida de S. Domingos da Cuba.* M. S. *Sermaõ Latino no Synodo de Evora.* Eſtá com as actas no Cabido de Evora. M. S. *Carmen ad Virg. Aqualupanam.* M. S. *In obitum Reginæ Allobrogum.* M. S. *Carmen ad Henricum Principem.* M. S. *Carmen ad Brittonium Italum.* M. S. *Epiſt. ad Joannam Vaſiam.* M.S. *Ad Nicolaum Clenardum.* M. S. *Ad Doctorem Fragoſum Badajocenſem.* M.S. *Ad Jacobum Freyre.* M. S. *Geraçam dos Cogominhos tirada das Chronicas.* M. S. Eſtava em S. Bento de Lisboa.

ANDRE de SOUZA DINIS, n. em Santarem em 1576. E. *Rimas Varias.* M. S. *Compendio geral das Hiſtorias do Mundo.* M. S.

ANDRE de TEIVE. E. *Hiſtoria da India Occidental.* M. S. Sahio em Italiano Venet. 1584. 8.

ANDRE VELHO da FONSECA, foy Ouvidor em Angola. E. *Hiſtoria do Reino de Angola.* teve-a o Chantre Severim.

FR. ANTAM de JEZUS, Auguſtiniano em Goa. n. de Baçaim f. em 1551. E. *Tratado de algumas couzas memoraveis até a fundaçaõ do Convento de Gorgiſtaõ.*

D. ANTONIA de ROXAS, que viveo no ſeculo de 1500. E. *Alivio de Triſtes = Egloga Paſtoril = Tragedia Lamentavel. = Diverſas Cançoẽs, e gloſſas Sagradas, e profanas. = Origem da Sagrada Imagem da Virg. de Monſerrate.*

D. ANTONIO, naceo em Lisboa em 1531. foi Prior do Crato, e alguns o contam no numero dos Reis de Portugal, f. em Pariz em 1595. E. *Panegyris Alphonſi. I. Luſitanorum Regis.* Conimbricæ. 1550. 4. *Pſalmi confeſſionales.* Pariſiis 1592. 12. Sahiram em Francez Paris. 1609. 8., e 1634. 8., e 1656. 12., e 1666. 24. Toloſa 1671. 16. Paris 1718. 8. Hagæ Comitum 1663. 12. Em Ingles 1659. 8. Em Heſpanhol. Bruxelas 1635. 12. Em Verſo Portuguez por D. Iſidoro da Cruz. Braga, e em proza por Fr. Jorge de Carvalho Lisboa. 1635. 8. Evora . . . *Muitas Cartas em Francez Latim, e Portuguez que ſahiram* Paris. 1607., e 1629. *Explanatio veri, ac legitimi juris quo Seren. Luzitaniæ Rex Antonius ejus nominis primus nititur ad bellum Philip-*

lippo Regi Caſtellæ pro Regni recuperatione inferendum &c. Lugduni. 1585.4. Coloniæ. 1613. 8. Sahio em Francez Leyde. 1585. 4. *Hiſtoria do Rei D. Antonio.* tres tom. M. S. teve-a Fr. Joam Caramuel como diz no *Philip. Prud.* pag. 175.

MESTRE ANTONIO, Medico em Arzilla. E. *Cavalgadas, e boas entradas, que fez Pedro de Menezes Almocadem de Arzilla.* M. S. teve-o o Conde do Redondo D. Joaõ Coutinho.

MESTRE ANTONIO, n. de Guimarens Medico delRei D. Joam II. E. *Tratado da Provincia de Entre Douro, e Minho, e ſuas avondaças.* M. S. teve-o o Mordomo mór. *Chronica delRei D. Joaõ o II.* M. S. teve-a o Marquez de Abrantes. *Memorias do ſeu tempo.* M. S. Eſtava em Santo Eloy de Lisboa. *Ajuda da Fé contra os Judeos.* Eſtava no Collegio de Evora.

ANTONIO, Eremita da Serra de Oſſa. E. *Declaraçaõ ſobre os ſete Pſalmos da Penitencia em linguagem Portuguez.* Lisboa. 1544.

ANTONIO de ABREU, o *Engenhoſo*, Coevo, e amigo de Camoẽs, Compoz muitos *Verſos* de que fez huma Colleçam ſeu irmaõ Fr. Bartholomeu de S. Agoſtinho. M. S.

ANTONIO de ALMEIDA de CASTELLO-BRANCO, n. do Louriçal, f. em 1630. E. *Abreviada Rellaçam de todos os Reis de Portugal.* &c. M. S. *Rellaçam dos Moſteiros de Portugal.* &c. M. S. *Principio de algumas geraçoẽs illuſtres de Portuguezes* &c. M. S. *Principio de todos os titulos de Duques, Marquezes, Condes.* &c. *Apparecimento glorioso de N. Senhora das Ondas na Coſta de Outavim* &c. M. S.

ANTONIO de ARAUJO, E. *Informaçaõ de Ceilaõ.* &c. M. S. teve-o o Marquez de Abrantes.

ANTONIO AREZ de DELICADO, n. de Evora E. *Deſcripçaõ do Rio Sado.* teve-a O Chantre Severim. M. S.

ANTONIO de AZEVEDO, Poeta Comico do tempo delRei D. Joaõ. III. E. *Huma comedia ſobre o* Venite poſt me faciam vos fieri piſcatores hominum.

ANTONIO BARBOSA, n. de Chaul, Conego em Goa: E. no fim do Seculo de 1500. *Breve Tratado da Vitoria do Morro de Chaul.* M. S. teve-o o Marquez de Abrantes.

F.R ANTONIO de BEJA, onde naceo em 1593. Monge de S. Jeronimo. E. *Contra os juizos dos Aſtrologos, Breve tratado.* Lisboa per Germam Galhard de 1523. *Breve doutrina, e enſinança*

de

de Principes. Lisboa. 1525. 4. Traduzio a Carta de S. Joaõ Chriſoſtomo = *Nemo Læditur &c.* Lisboa 1522. 8.

ANTONIO BOCCARRO, Chroniſta Geral da India, e Succeſſor de Diogo do Couto, E. *Hiſtoria da India*. M. S. 2. tom. teve-os o Chantre Severim, e depois o Conde do Vimieiro, e o 2. tom. eſtá no Eſcurial. *Da reforma do Eſtado da India*. M. S. fol. teve-o tambem o Chantre Severim. *Livro dos feitos de Gonçalo Pereira* M. S. teve-o tambem o Chantre Severim. *Livro das Plantas de todas as Fortalezas, Cidades, e Povoaçoẽs do Eſtado da India*. M. S. Eſtava na caza de Cadaval.

FR. ANTONIO BRANDAM, naceo em Alcobaça em 1584. Geral de Ciſter, e Chroniſta mór do Reino f. em 1637. E. *Terceira, e quarta Parte da Monarchia Luſitana*. Lisboa. 1632. fol. *Elogios de los Reis de Portugal*. = *Conſtituiçoẽs para os Eſtudos de Ciſter*. M. S. *Informaçaõ das virtudes da Ven. Joanna de Saa*. M. S. *Memorias da Ven. Maria de Azevedo*. M. S. *Fundaçoẽs dos Moſteiros de Ciſter deſte Reino*. M. S. *Monaſterii Alcobacienſis primordia, progreſſus et prærogativæ*. M. S. *Oratio de laudibus S. Patriarchæ Benedicti*.

FR. ANTONIO BRAVO, n. de Braga, Franciſcano f. em 1588. ou 89. E. *Dos milagres de S. Payo.*

ANTONIO de BRITO CORREA, n. de Caſcaes, no principio do Seculo de 1600. E. *Colloquio entre dous compadres ſobre a materia do Sargento mór.* &c. M.S. *Colloquio entre dous caminhantes ſobre a Artilharia.* M. S. *Noticia dos portos, enſeadas, baixos de Lisboa até ao Promontorio Sacro.* M. S. Eſtam na livraria Real.

ANTONIO CABEDO, n. de Setubal f. aos 25 annos de idade. Compoz *Varios Verſos latinos* que ſahiram, Romæ 1587. 8.

ANTONIO CARVALHO de PARADA, nacco no Sardoal em 1595. foi Guarda mór da Torre do Tombo f. em 1655. E. *Dialogos ſobre a vida, e morte de Bartholomeu da Coſta Thezoureiro mór* Lisboa 1611. 4. *Juſtificaçam dos Portuguezes.* Lisboa 1643. 4. *Arte de Reinar.* Bucellas 1644. fol. *Diſcurſo politico ſi conviene aprovarſe el modo de predicar de reprehender a los Principes, y ſus Miniſtros.* Lisboa. 1627. 8. *Diſcurſo ſobre o officio de Provedor.* M. S. Eſtá na Bibliotheca Real.

ANTONIO de CASTILHO, n. de Thomar foi em 1566. Dezembargador da Supli-

plicaçam, e depois Enviado de Inglaterra, e Chroniſta mór de Portugal. E. *Commentario do Cerco de Goa, e Chaul no anno de* 1570. Lisboa 1573. 8. 1736. 4. *Elogio del Rei D. Joam III.* Lisboa 1655. fol. ſahio com as *Noticias de Portugal* de Severim pag. 291. Começou a *Chronica del Rei D. Joam III.* = *Tratado do perfeito Secretario.* M.S. Teve-o ſeu filho Diogo de Caſtilho.

D. ANTONIO das CHAGAS, n. d'Attouguia, Geral dos Cruzios f. em 1616. E. *Narraçaõ dos Succeſſos do principio do Mundo até o ſeu tempo.* M. S. fol.

ANTONIO COELHO, n. de Lisboa, f. em 1664. E. *Livro das armas de muitos Reinos, e Cidades* &c. M. S. *Trovas de Joam Rodrigues de Saa ſobre a origem das Geraçoẽs, e armas* &c. *Deſcendencia do primeiro Duque de Bragança.* = *Livro dos Brazoẽs de todos os Fidalgos de Portugal* &c. M. S. *Livro de muitas curiozidades* &c. M. S. *Titulos de varias familias de Portugal.* &c. M. S. *Livro das Chronicas de todos os Reis de Portugal até D. Joaõ IIII. tiradas das antigas da Torre do Tombo.* M. S. *Chronica de El Rei D. Joaõ IIII.* teve-o o Marquez de Louriçal.

V. FR. ANTONIO da CONCEIÇAÕ, n. de San-

Santarem, Trino, f. nas maſmorras de Africa em 1589. E. *Triumfo dos ſete meninos matyrizados em Marrocos no anno de* 1585. M. S. *Tratado do miſeravel eſtado da eſcravidam que padecem os Chriſtaõs no poder dos Mouros.* M. S.

ANTONIO CORREA, Capitam na India. E. *Hiſtoria do ſeu tempo.* M. S.

ANTONIO CORREA da COSTA, n. de Villa Viçoza floreceo no fim do Seculo de 1500. E. *Varios Verſos* dos quaes andam alguns no *Parnaſo de Villa Viçoza.* Liv. 2., e Liv. 3.

ANTONIO da COSTA, E. *Epigramma a Jeronimo Cardozo* em latim. Coimbra 1550.

ANTONIO do COUTO, naceo em Villa Viçoza em 1593. foi Secretario da Caza de Bragança f. em 1679. E. *Tratado da Fortificaçaõ, e da Eſfera.* M. S. 4. teve-o Antonio Filipe Pereira Forjaz em Setubal.

ANTONIO de CRASTO, n. de Bragança Meſtre dos Moços Fidalgos, e do Duque D. Theodoſio II. f. em 1603. E. *Tractatus de maris Salſedine.* M. S. *Tractatus de Conchiliis.* M. S. *Tractatus de Vino myrrhato Chriſto Domino a Judæis iu Cruce propinato.*

FR. ANTONIO da CRUZ, n. de Lisboa, Pro-

Provincial dos Trinos f. em 1635. E. *Hiſtoria dos reſgaſtes que fez.* M. S. fol. Eſtava no Convento de Lisboa.

ANTONIO da CRUZ, n. de Lisboa. E. *Recopilaçaõ da C,urgia.* Lisboa 1601. 1605. 1630. 1649. 1669. 1688. 1711. 4° *Ordem de rezar o Rozario de N. Senhora.* Lisboa 1647. 1668. e outra vez 1668.

P. ANTONIO DELICADO, n. de Alvito E. *Adagios Portuguezes reduzidos a lugares communs.* Lisboa 1651. 4. e 1785. 8.

P. ANTONIO DIAS CARDOSO, n. de Santarem, Conego Doutoral em Evora., e Deputado do Conſelho Geral do Santo Officio f. em Lisboa em 1624. E. *Regimento do Santo Officio de Portugal.* Lisboa 1613. fol.

FR. ANTONIO de S. DOMINGOS, n. de Coimbra foi Dominico, Lente da Univerſidade de Coimbra, e Deputado do Santo Officio de Lisboa f. em 1596. E. *Commentaria in Univerſam Theologiam.* M. S. Traduzio do latim de Santo Antonino, *Vida de S. Domingos.* fol. *Compendio dás Chronicas da Ordem.* = *Dos Noviſſimos do homem.*

FR. ANTONIO da ENCARNAÇAÕ, n. de Evora foi Provincial dos Dominicos em Armenia, e Deputado do Santo Officio

cio em Evora, e Lisboa, f. em 1665. E. *Relaçoẽs Summarias de algans ſerviços que fizeram os Dominicos na India.* Lisboa 1635. 4. *Relaçaõ das couzas que fizeraõ os Padres Dominicos nas Chriſtandades do Sul.* Lisboa 1665. 4. *Sermaõ do Acto da Fé celebrado em Goa.* Lisboa. 1628. 4. *Rellaçaõ do principio da Chriſtandade nas Ilhas do Solor.* = *Rellaçaõ do martirio dos Padres Fr. Luiz do Eſpirito Santo, e Fr. Joaõ da Piedade.* = *Traduçam das Conſtituiçoẽs da Ordem, do Miſſal, e Breviario em Armenio.* = *Adiçaõ á Fundaçaõ do Convento de Bemfica.* Anda na 2. parte da Hiſtoria *de S. Domingos.*

D. FR. ANTONIO de SANTO ESTEVAM, n. de Lisboa, Dominico, Biſpo de Angola, f. em 1609. E. *Regimento da Saude.*

FR. ANTONIO de SANTO ESTEVAM, Dominico E. *Relaçoens da India.* M. S.

P. ANTONIO FAGUNDES JACOME, n. de Viana do Minho. E. *Ramalhete de Mirrha.* Lisboa 1630. 8.

FR. ANTONIO da FALLA, Dominico. E. *Inſtituiçaõ do Moſteiro de Jezus de Aveiro.* M. S. *Fragmentos da Hiſtoria de Eſpanha.* = *Relaçaõ dos Reis, e Rainhas que eſtam em Alcobaça.* Eſ-

ta

ta foi escripta em 1569. por ordem delRei.

FR. ANTONIO FEIO, Dominico n. de Lisboa f. em 1627. E. *Tratados Quadragesimaes, e da Paschoa.* Lisboa 1609. 1612. 2. tom. fol. foram traduzidos em Francez, e Castelhano. *Tratados das Festas das vidas dos Santos* Lisboa 1612. 1615. fol. Barcelona 1614. 4. 2. tom. *Tratados das Festas da V. N. Senhora.* Lisboa 1615. fol. *Sermaõ das Exequias de Philippe III.* Lisboa 1621. 4.

ANTONIO FERNANDES, E. *Descripçaõ da Provincia dentre Douro, e Minho.* M.S.

P. ANTONIO FERNANDES FRANCO, n. da Ilha de S. Miguel. E. *Rellaçaõ do lastimoso, e horrendo caso que acontecco na Ilha de S. Miguel em* 1630. Lisboa 1630. fol.

ANTONIO FERREIRA, n. de Lisboa Dezembargador da Suplicaçaõ f. em 1569. E. *Poemas Lusitanos.* Lisboa 1598. 4. 1. tom., e 1771. 2. tom. 8. *Comedias* que sahiraõ Lisboa. 1622. 4. *Tragedia de D. Ignes de Castro.* Anda com os Poemas, e foi traduzida em Francez.

FR. ANTONIO FREIRE, n. de Beja, Augustiniano, Deputado da Inquisiçaõ de Lisboa f. em 1634. E. *Thezouro Espiritual.* Lisboa 1624. 8. *Manual dos Evangelhos.* Lisboa. 1626. 8. *Preludios*

dios Theologicos, e conceitos predicaveis. = *Elogio ao livro que imprimio* Primor, e honra da Vida Soldadesca no Estado da India. Lisboa 1630. 4.

ANTONIO de FREITAS, n. de Tangere. E. *Primores politicos, e regalias do nosso Rei.* Lisboa 1641. 4.

ANTONIO GALVAM, naceo na India, e nella foi famoso Capitam, e Governador de Ternate f. em 1557. E. *Tratado dos varios, e diversos caminhos por onde nos tempos passados a pimenta, e especiaria veio da India ás nossas partes.* &c. Lisboa 1563. 8., e 1731. fol. *Historia das Molucas.* M.S.

P. ANTONIO GOMES, n. de Santarem, Jezuita E. *Viagem ao Imperio de Monomotapa.* M. S. fol. teve-a D. Joseph Barboza.

ANTONIO GOMES de OLIVEIRA, n. de Torres novas. E. *Idilios maritimos.* Lisboa. 1617. 8. *Poema historico as acçoẽs del Rei D. Joaõ I.* M. S. *Sonetos heroicos a El Rei D. Joaõ IIII. e o Principio do Poema del Rei D. Joam. I.* Lisboa 1641. 8. *Panegirico ao sempre Augusto Rei D. Joam IIII.* Lisboa 1641. 8. *Octavario heroico.* sem lugar nem anno da Impressam. 4. *Historia da Ilha Terceira.* M. S. *No dia da entrada del Rei N. Senhor em Lisboa.* fol.

fol. *Comento ás Luſiadas de Camoẽs.* = *Pela feſtividade annual da Aclamaçaõ.* Lisboa. fol. *Herculeida.* Poema heroico M. S. teve o 1. Canto o Marquez de Abrantes. *Antiguidades, e excellencias do Panifero, e alegre Rio Almonda.* M.S.4.

P. ANTONIO GOMES SIGARRO, n. de Vianna do Alemtejo, Secretario do Arcebiſpo de Evora D. Joze de Mello. E. *Sacrorum Epigrammatum liber.* 8.

ANTONIO de GOUVEA, n. de Beja Juriſconſulto famoſo, e Lente de muitas Univerſidades de Europa, Competidor de Pedro Ramo, f. em 1565. ou em 1597. como querem outros E. *Ad Tit. de Juriſdictione omnium Judicum* Lib. duo. *De Juſtia et Jure* fol. *Ad Tit. De Jure acreſcendi Lib. I.* Toloſæ. 1545. 4. Jehæ. 1596. 8. Wormatiæ. 1611. 12. *Ad Leg. Gaullus Aquilius Dig. de Vulg. et pupillar. Subſtitut.* = *De Juriſdictione Lib. II. Ad Leg. Falcidiam.* = *Ad L. Imperium de Juriſdictone omnium Judicum.* = *Variarum Lectionum Lib. duo.* Venet. 1585. Colon. Agripinæ 1575. fol. *Animadverſionum Lib. I.* todas eſtas obras ſahiram juntas Lugduni. 1562. 1564. 1599. fol. = *De Prætoribus et Proprætoribus.* = *Ad Tit. de Actionibus.* = *Ad Tit. de Uſucapionibus.* =

Tra-

Tractatus in Trebellianum. = *Pro Aristotele responsio adversus Petri Rami Calumnias, et alia opuscula.* Parisiis. 1543. 8. *Prophirij Isagoge in Latinum translata.* Lugduni. 1541. 8. *Epigrammatum Libri duo et Epistolæ.* Lugduni 1539. 4. 1540. 8. *In aliquot Ciceronis Orationes.* Basileæ. 1553. 8. *Ennarratio in Ciceronis Orationem in Vatinium.* Parisiis. 1545. 8. *In Topica Ciceronis, et Criticam Logices partem* Parisiis. 1545. *In priores Libros duos Ciceronis ad Aticum, et in Lib. ejusdem de Legibus.* Parisiis. 1543. *Virgilius, Terentius pristino splendori restituti.* Lugduni 1541. *Terentius.* Francofurt. 1576. 1596. 16. *In Orationes Ciceronis.* M. S. fol. Estava na livraria do Emperador. *Commentaria in Terentium* M. S. *Epistola de Castigatione Comœdiarum Terentii; de Versibus Terentianis. de Ludis Megalensibus,* Sahiram com as obras de Terencio, Venetiis. 1586. fol. *Poemata.* M. S. Estavam na livraria Vaticana. *Discurso apologetico.* M. S. Estava na livraria de Ennemond de Rabat Presidente do Parlamento de Granoble. *Humas Decimas Castelhanas* impressas em 4. letra quadrada em nome de Antonio de Gouvea, que pode ser este.

D. FR. ANTONIO de GOUVEA, n. de Beja, Augustinianno, e Messionario na Persia, foi Bispo de Cirene f. em 1628. E. *Jornada do Arcebispo de Goa D. Fr. Aleixo de Meneses.* Coimbra 1606. fol. Sahio em Castelhano, e em Francez. *Vida y muerte del bendito Padre Juan de Dios.* Madrid. 1624. 4. 1632. 4. 1669. 4. 1674. 4. Cadis. 1647. 4. *Glorioso triumfo de tres Martires Espanholes.* Madrid. 1623. 8. *Epitome de la vida y milagros de la B. Clara de Monte Falco.* Madrid. 1625. 4. *Rellaçaõ em que se trataõ as guerras &c. do Rei da Persia Xa Abbas.* Lisboa. 1611. 4. Sahio em Francez. *Rellaçoẽs da Persia, e do Oriente.* Lisboa 1609. 4. *Sermaõ nas Exequias de Andre Furtado de Mendonça.* Lisboa 1611. 4. *Relacion de la muerte que los Turcos dieron a D. Pedro de Miranda anno de 1620.* Escrita nesse anno. M. S. Estava no Convento da Graça de Lisboa. *Vida do Arcebispo D. Fr. Aleixo de Menezes.*

FR. ANTONIO de LISBOA, Franciscano. E. *Auto dos dois Ladroens que foraõ Crucificados com Christo N. Senhor.* Lisboa 1603. 4.

ANTONIO LOPES, n. de Viana do Alemtejo Capellam, e Mestre da familia do Bispo de Silvez D. Jeronimo Osorio.

rio. E. *O ſitio de Maſagaõ.* Poema Latino. M. S. *De Myſterio Crucis* &c. M. S. *Prima et ſecunda in Africam expeditio Regis Sebaſtiani.* M. S. *Poema de duplici amore in laudem S. Mariæ Magdalenæ.* = *Poema in Spelunçam et Sepulchrum B. Mariæ Magdalenæ.* = *Elegia in qua Magdalena Chriſtum alloquitur.* = *Victoriæ Elepantinæ ducc Joanne Auſtriaco comparatæ deſcriptio.* M. S.

ANTONIO LUIS, n. de Lisboa, Profeſſor de Filoſofia, e Medicina na Univerſidade de Coimbra. E. *De occultis proprietatibus.* Lib. 5. *De Empiricis, et miſcellaneis aliquot.* Liber unus. *De Pudore.* Lib. unus. *Problematum* Lib. 5. Olyſſipone 1540. fol. *De Urinis, Libellus doctiſſimus.* Traduſio do Grego *Erotematum in Lib. Galeni de Criſibus* Lib. 3. *Erotematum de difficili reſpiratione* Lib. unus. *Annotationes locorum ex libris de medicament. ſimpl. facultatibus* &c. *Erotematum de uſu reſpirationis.* Lib. *Galeni de Dignotione et curatione ægritudinum renum libellus.* = *De Corde.* = *Galeni Liber de Ptipſana.* = *Ejuſdem Lib. Utrum ſit animal, id quod in utero continetur?* = *Galeni de Prænoſcendo.* = *Liber de eo, quod Galenus animam eſſe*

se mortalem visus est tenere. = *Annotationes aliquot in nonnullos Hyppocratis Aphorismos.* = *Castigationes in libellum de renum affector. dignotione.* = *Expositio in definitionem quam de humoribus Avicena consignat.* = *Liber de erroribus Petri Apponénsis in Problemat. Aristotelis exponendis.* = *De Compositione Pharmacorum, et quibusdam Medicis quæstionibus.* = *Michaelis Pselli allegoriæ tres.* Antuerpiæ 1537. *Panegirica Oratio Joanni III. Lusitanorum Regi* Ulisbonæ. 1539. 4. *Epistola ad Hieronymum Cardozo.* = *Tratado de Agricultura.* = *Tratado da lingua Portugueza.* M. S. *Commentaria D. Cyrilli in Isajam Prophetam.* M. S.

P. ANTONIO MADEIRA, n. de Viseu, e a hi Conego Doutoral. E. *Regra dos Sacerdotes.* Coimbra 1603. 4. 1. parte.

ANTONIO MADEIRA, n. de Elvas E. *Memorias das acçoens dos Portuguezes nas guerras contra Castella.* 2. tom. fol. M. S. Estam na livraria Real.

ANTONIO de MAGALHAENS PEIXOTO, n. de Serpa E. *Poema da Conquista de Lisboa.* M. S.

ANTONIO MALDONADO, E. *Do movimento, e natureza dos Corpos Celestes.* Está M. S. na Biblotheca Real.

AN-

ANTONIO MARTINS, n. do Porto, Profeſſor de Grammatica na Univerſidade de Lisboa, E. *Antonii Martini primi quondam hujus artis paſtranæ in almæ Univerſit. Ulisbonens. præceptoris : materiarum edito a baculo Cæcorum breviter collecta incipit.* Ulixbona. 1501.

ANTONIO MARTINS, Profeſſor de Grammatica, Miniſtro para Roma do Cardeal Rey E. *Varias Poeſias de que faz memoria ſeu M. Jeronymo Cardoſo* Eleg. 1. Eleg. 13 et 2. Eleg. 2. et 28.

ANTONIO MENDES CALDEIRA, n. da Corticada, f. em 1598. E. *Livro de Milicia.* M. S.

D. ANTONIO MENDES, da Caza de Catanhede E. *Hiſtoria de Filippe de Comines.* fol. he traduçaõ do Francez, e teve-a o Chantre Severim. M. S. fol.

ANTONIO de MESQUITA, Piloto, E. *Roteiro da Viagem que fez a náo Capitania N. Senhora de Belancor.* M. S. 4. *Roteiro da Viagem de Mazagaõ.* M. S. 4. Teve-os D. Antonio Alvares da Cunha.

P. ANTONIO Meſtre n. de Lisboa E. *Summa, e Subſtancia da Doutrina Chriſtãa.* Lisboa 1628. 8.

FR. ANTONIO de S. MIGUEL, Provincial da Provincia da Madre de Deos na India E. *Jornada que fez em ſoccor-*

ro de Malaca Nuno Alvaro Botelho. M. S. 4.

FR. ANTONIO de MORAES, n. de Lisboa Vigario Provincial dos Auguſtinianos da India E. *Memorias das Miſſoens que a ſua Provincia mandou á India deſde o anno de* 1572. até 1630. M. S.

ANTONIO MOREIRA, E. *Os Trofeos de Portugal* &c. M. S. 4. Eſtava em S. Bento de Lisboa.

ANTONIO NABO, n. de Arraiolos, Diſcipulo de Vaſco, e ſeu ſucceſſor na Cadeira de Rhetorica de Evora f. em 1592. Além de muitas *Cartas*, e *Epigrammas Latinos*, traduzio *o Ceremonial Romano em lingoagem* o qual ſe imprimio Lisboa 1568. 4. *E o Catechiſmo Romano.*

FR. ANTONIO de PADUA, n. de Beja, irmaõ do Dezembargador D. Joaõ Affonſo de Beja, da Ordem de S. Franciſco, e Lente na Univerſidade de Padua, e Theologo do Senhor D. Joaõ III. ao Concilio de Trento. E. *Candelabrum Sacramentorum.* 4. *Explicationes in Acta Concilii Tridentini.* M.S.

ANTONIO PEREIRA, aſſiſtente na India E. *Relaçaõ de como Nuno Alvares de Faria deſcubrio a Cruz de S. Thome* &c. M. S. fol. teve-a o Marquez de Abrantes.

ANTONIO PEREIRA, E. *Vida de S. Joaõ Apoſtolo.* M. S. que eſtá na Univerſidade de Oxonia.

ANTONIO PEREIRA MARRAMAQUE, E. *Carta ao Cardeal D. Henrique* em 1558. *Tratado ſobre o Evangelho de S. Joaõ.* M. S. *Carta eſcrita de Baſto em* 1561. *a hum fidalgo ſeu amigo* &c. *Reforma do Eſtado Eccleſiaſtico.* Eſta obra acabou em Baſto em 1578. *Dos erros do Reino de Portugal.* M. S. *Vergel de proezas, e virtudes heroicas da familia dos Vaſconcellos.* M. S. *Principios, e progreſſos das familias illuſtres de Portugal.* M. S. *Tardes dentre Douro, e Minho.* Teve-as o Cardeal de Souza. 4. *Tratado ſobre as palavras:* Ecce duo gladii hic. = *Dialogo entre o gallo, e outro animal ſobre o* ℣. Lex Domini immaculata. *Tratado em que nem mulheres, nem peſſoas Eccleſiaſticas devem governar.* = *Carta a Pero d'Alcaçova Carneiro ſobre o Senhorio, e herança de Figueiroo.* = *Outra a hum ſeu parente acerca dos feitos de ſeus Avoos.* &c.

ANTONIO PEREIRA, n. de Santarem, do tempo do Senhor Rei D. Sebaſtiam E. ccm *Comedias.* M. S.

ANTONIO PIMENTA, n. de Santarem, amigo do Meſtre Jeronimo Cardoſo, o qual

na

na Carta 47. dá noticia de duas Cartas latinas delle, e o honra como muito ſabio.

ANTONIO de PINA, E. *Regimento da carreira, e barra de S. Giaõ* &c. feito em Caſcaes a 25 de Junho de 1605. teve-o o Chantre Severim.

D. ANTONIO PINHEIRO, n. de Porto de Mos, foi Meſtre dos Moços fidalgos, e depois do Principe, Chroniſta mór do Reino, Reformador da Univerſidade de Coimbra, Biſpo de Miranda, e Leiria E. *Summario da Pregaçaõ funebre na trasladaçam dos oſſos delRei D. Manoel* &c. Lisboa 1551. 4. *Oraçaõ no juramento do Principe D. Joam.* Lisboa 1563. 4. *Repoſta doProcurador de Lisboa* &c. Lisboa 1563. 4. *Oraçaõ na aclamaçaõ delRei D. Sebaſtiaõ.* Anda na *Hiſt. Sebaſtica*, e nas *Memorias delRei D. Scbaſtiam*, de Barboza. *Falla que fez á Rainha D. Catherina*: anda nos meſmos livros, e na *Hiſt. Eccl. de Braga* P. 2. *Oraçaõ nas Cortes delRei D. Sebaſtiaõ.* Lisboa 1563., e nas *Memorias de Barboza* P. 2. *Oraçaõ nas Cortes de Almeirim.* = *Sermaõ da Bençaõ da Bandeira que foi para Tangere.* = *Tres Oraçoens nas Cortes de Thomar.* = Traduzio em Portuguez a *Oraçaõ de Cornejo no Con-*

cilio de Trento. = *E a* 1. *Carta de Cicero a Quinto seu irmaõ.* Todas estas obras andaõ na *Colleçaõ* que imprimio Bento Jozé de Souza Farinha. Lisboa 1784. 8. Traduzio em linguagem o *Elogio de Plinio a Trajano*, que anda na mesma *Colleçam* tom. 2. *Tratado da eloquencia da lingoa Portugueza.* = *Sermoens varios.* 1. tom. *Advertencias das Couzas antigas de Portugal.* = *Oraçaõ obediencial ao P. Paulo IIII.* = *Oraçaõ no Capitulo d'Aviz*, e *outra do Capitulo da Ordem de S. Tiago*, *outra no da Ordem de Christo.* = *Carta a Fr. Agostinho Prior de Thomar.* = *Parecer acerca do uzo da Astrologia.* = *Practica Consolatoria que fez a ElRei D. Joaõ III.* = *Reposta a huma Carta Satirica que se lhe fez.* = *Comment. et annotat. in M. F. Quintilianum.* Venet. 1567. et Parisiis. 1569. fol. e 1538. fol. *Tractatus in Psalmos David.* = *Huma Carta Latina a Cabedo*, anda nas obras de Miguel de Cabedo. Romæ 1597. 8. pag. 501. *Hum Epigramma Latino a Pedro Nunes*, anda no *Tratado de Crepusculis.* Conimbricæ. 1571. fol. *Epitaphio Latino de Fr. Thomaz da Costa*, anda na *Histor. de S. Domingos* P. 2. L. 6. *Varias cartas.* M. S.

ANTONIO de PINHO, n. de Abrantes E: *Vida, e martirio do Infante Santo D. Fernando filho del Rei D. Joaõ I.* Poema.

ANTONIO PINTO, n. de Lisboa, Secretario de varios Miniſtros de Portugal em Roma E. *Oratio obedientialis ad D. P. Pium V.* 4. *Regis Sebaſtiani infelix bellum et obitum.* Poema. *Oratio de Scientiarum laude.* Conimbricæ. 1555. 4. *Cartas ſendo Reſidente em Roma, a Lourenço Pirez de Tavora.* teve-as o Marquez de Abrantes.

ANTONIO PINTO PEREIRA, n. do Mogadouro, foi Secretario do Senhor D. Antonio Prior do Crato E. *Hiſtoria da India no tempo do Governador D. Luiz de Ataide.* Coimbra 1617. fol. Deixou imcompleta outra Hiſtoria da India. *Muitas cartas* que fazem 1. tom. Traduzio do Italiano de Pedro Bembo *Tratado dos Deſpozorios.*

ANTONIO PIRES GONGE, n. de Santarem vivia pelos annos de 1603, E. *Outo Autos das infames Cidades de Pentapolis, do Nacimento, da Epifania, da Reſurreiçaõ, da Magdalena, da Rainha Sabá de Babilonia, e outro ſobre as palavras* ⁊ Vigilate mecum.

ANTONIO PRESTES, n. de Torres novas, Compoz muitas *Comedias, e autos*

que

que ſahiram em ſua vida em fol., e depois fez huma Colleçaõ Antonio Lopes com eſte titulo = *Primeira parte dos Autos, e Comedias Portuguezas*. Lisboa 1687. 4. tem eſta Colleçaõ 7. autos.

FR. ANTONIO da PURIFICAÇAÕ, Graciano, e Chroniſta da ordem n. do Porto f. em 1658. E. *Theatrum triumphale*. Ulliſſip. 1634. fol. *De viris illuſtribus ant. Prov. Luſitanæ Ord. Eremit.* &c. Ulliſſip. 1642. 4. *Chronologia Monaſtica Luſitana* &c. Ulliſſipone 1642. 4. *Chronica da antiquiſſima Provincia de Portugal da ordem dos Eremitas* 2. tom. Lisboa 1642. 1656. fol. *Memorial de diverſas Miſſas, e Oraçoens*. Lisboa 1642. 8. *Antidoto Auguſtiniano*. Coimbra. 1660. 4. *Curſus Philoſophicus*. 3. tom. 4. M. S. *Promptuarium triumphale* &c. M. S. Eſtavam no Convento da Graça de Lisboa.

ANTONIO REINOSO, n. de Viſeu, Lente de Medicina na Univerſidade de Coimbra na reforma do Senhor D. Joaõ o III. E. *Tractatus de Febribus*.

D. FR. ANTONIO do RESURREIÇAÕ, n. de Lisboa, foi Dominico, e Biſpo de Angra f. em 1637. E. *Sermaõ nas Exequias de Filippe II.* Lisboa 1621. 4. *Sermaõ no Auto da Fé*. Coimbra 1629.

4. *Sermaõ na Canonizaçaõ da Rainha Sancta Izabel.* Sahio no *Poeticum Certamen.* Conimb. 1626. 4. *Commentaria in* 1. *D. Thomæ.* M. S. fol.

ANTONIO RIBEIRO, E. *Bucolica de dez Eglogas Paſtoris.* Lisboa 1585. 8. ſem nome.

ANTONIO RIBEIRO CHIADO, n. de Evora foi Franciſcano f. em 1691. E. *Letreiros Sentencioſos* &c. Lisboa 1602. 4. Vi outra ediçam em letra quadrada na livraria delRei. *Regra Eſpiritual.* M. S. Vi-a impreſſa na meſma ediçaõ na livraria delRei ſem anno nem lugar. *Petiçaõ ao ſeu commiſſario* Vi-a tambem na dita ediçam com a reſpoſta de Affonſo Alvares. Todas eſtas obras ſahiram Lisboa 1783. em 8. *Philomena dos louvores dos Santos.* Lisboa 1585. 12. *Parvoices repartidas em cinco jornadas.* M. S. *Tratado, e repreſentaçaõ de alguns erros* &c. M.S. *Sete cartas jocoſas.* teve-as o Conde de Vimieiro. M. S. *Aviſos gracioſos, regras do Chiado.* M. S. teve-os o Cardeal Souza, e mais 15 *Cartas jocoſerias* em 4. M. S. e a *Carta da entrada do Biſpo D. Joaõ Soares em Lisboa.* = *Quintilhas a Affonſo Alvares mulato.* 3. peças.

ANTONIO RODRIGUES PIMENTEL, n. de Al-

Aldea-Galega. E. *Tratado da Caça de Montaria*. M. S. Estava no Archivo da Sereniss. Caza de Bragança.

ANTONIO RODRIGUES PORTUGAL, Traduzio do Francez: *Chronica do triumpho dos nove da Fama* &c. Lisboa por Germam Galharde 1530. fol.

FR. ANTONIO ROZADO, n. de Mertola, Dominico, E. *Tratado sobre os quatro Novissimos* &c. Porto 1622. fol. *Tratados em louvor do Santissimo Rozario* &c. Porto 1622. 4. *Tratados sobre a destruiçaõ de Jerusalem, lagrimas de Jeremias, Ezechias* &c. Porto 1624. 4. *Sermaõ de S. Pedro Martir*. Coimbra 1620. 4. *Sermaõ na tresladaçaõ dos Ossos dos Bispos do Porto*. Porto 1618. 4. *Vidas dos Santos da Ordem de S. Domingos*. M. S.

FR. ANTONIO de SAA, n. do Mogadouro Monge de S. Bento f. em 1550. E. *Memorias do Mosteiro de S. Salvador da Torre*. M. S.

ANTONIO SALEMA, n. de Alcacer do Sal foi Lente da Universidade de Coimbra f. em 1506. E. *Tratado da Conquista, que fez do Cabo frio* &c. M. S.

FR. ANTONIO de SAMPAIO, n. de Santarem, foi Trinitario f. em 1634. E. *Varias Poezias Latinas, Portuguezas, e Castelhanas*. Estavam algumas no Convento de Lisboa.

FR.

FR. ANTONIO de SENNA, e antes da Conceiçaõ, n. de Guimarens, acompanhou ao Senhor D. Antonio Prior do Crato, e f. em Nantes em 1584. ou em 1586. E. *Chronicon Fratrum Ord. Prædicatorum* Parisiis. 1585. 8. *Bibliotheca Ordinis Fratrum Prædicat.* Parisiis. 1585. 8. *In Theologiæ Summam D. Thomæ.* Antuerpiæ 1569. et 1575. *In Quæstiones D. Thomæ disputatas* &c. Antuerpiæ. 1571. fol. *Catena aurea D. Thomæ super quatuor Evangelia.* Antuerpiæ 1575. f. Parisiis. 1611. et 1637. fol. *Commentarium D. Thomæ. in Genesim.* Antuerpiæ. 1573. et 1575. 8. et Lugduni 1573. 8. Traduzio de Portuguez em Latim. *Meditationes aliquot, seu homiliæ* &c. Lovanij 1575. 12. *Vitæ SS. PP. Ordin. Prædicatorum* &c. Lovanij. 1575. &c. *De eruditione religiosorum universa* &c. Lovanij. 1575. 12. *Index præciporum fere Authorum qui Spiritualia ac moralia scripserunt.* &c. Parisiis 1647. 4. *Commentar. D. Thomæ. in Machabeos.* Antuerpiæ. 1612. fol. *Cæsarij Arelatensis Episcopi Sermones XII. ad Monachos.* M. S. tiveram-nos os Agostinhos do Napoles. *Quæstiones Theologicæ* &c. M. S. *De Quintuplici statu hominis.* M. S. *De comparatione Virtutum et vitiorum.* M. S. *Vita Beatæ*

tæ Joannæ &c. *Vitæ Beati Petri Gundiſſalvi, et Gundiſſalvi de Amarantho.* &c. M. S. *Chronicon generale ab anno Chriſti Mil. uſque ad ſuam ætatem.* M. S. *Hiſtoria de Portugal.* M. S.

ANTONIO da SILVA, natural de Evora, E. *União dos Reinos, e Senhorios da Monarchia Eſpanhola.* M. S. *Dialogo entre dois Caçadores.* M. S. *Arvores Genealogicas dos Principes da Chriſtandade.* M. S. *Primeras Tragedias Eſpanholas.* Madrid. 1577. 8. *Do amor bom e máo.* M. S. e *Varias Poezias* mais.

FR. ANTONIO SOARES, n. de Lisboa, Monge de Ciſter em 1550. E. *Itenerario de ſua Jornada á Terra Santa.* M. S. Eſta obra teve Fr. Diogo Chroniſta de Ciſter.

FR. ANTONIO SOARES, n. de Lisboa, foi Monge de S. Bento f. em 1606. E. *Tratado em forma de Dialogo entre Uliſeo, e Valerio: Se o tempo prezente he milhor que o paſſado.* M. S. Eſtava em S. Pedro de Cardenna. *Vida de S. Bento* em Outavas impreſſas com eſtampas em 1597. *Hymnos, e Verſos aos Santos Martyres do Moſteiro de Cardenna.* M. S.

P. ANTONIO SOARES de ALBERGARIA, naceo em Caſtello-Branco em 1581. E. *Vida de S. Eutropio.* = *Trofeos Luſi-*

ſitanos. Lisboa 1631. 4. *Repoſta a certas objeçoens ſobre os Trofeos.* Lisboa 1634. 4. *Triumfos da Nobreza Luſitana, e origem de ſeus brazoens.* 6. tom. Dois tom. deſta obra da maõ do Aut. ſe conſervam na livraria da Graça de Lisboa. *Chronica dos Reis de Portugal deſde o Conde D. Henrique até Filippe IIII.* M. S. fol. *Titulo de Coutinhos hiſtoriado.* M. S. tambem eſtá na Graça o Authografo. *Livro de Armaria.* M. S. *Tratado dos Santos Portuguezes.* Eſtá na livraria dos Padres das Neceſſidades. *Adagios em Latim, e Portuguez.* M. S.

D. FR. ANTONIO de SOUZA, n. de Lisboa foi Provincial dos Dominicos, e Biſpo de Viſeu f. em 1597. E. *Manual de Epicteto Filoſofo* traduzido do Grego em linguagem Portuguez. Coimbra 1594., e Lisboa 1595. 12., e 1785. 8. Traduzio do Italiano em Portuguez: *Vida de S. Jacinto.* Traduzio tambem os *Pſalmos Penitenciaes.* = *Chronica da Provincia de Portugal.* = *Memorias pera a vida do Arcebiſpo de Braga D. Fr. Bartholomeu.*

P. ANTONIO TAVARES de TAVORA, n., e Conego de Lisboa, f. em 1642. E. *Proceſſo de la Cauſa del Canonigo de Lisboa Antonio Tavares.* 4. ſem lugar da Edi-

çaõ

caõ. *Cathalogo dos Prelados da Sé de Lisboa, e das Antiguidades da meſma Cidade.* = *Tratado em que ſe prova ſer Oſſet de que falla S. Gregorio Turonenſe a Villa de Oſſolca a par do Vouga* &c. *Tratado em que ſe prova ſer S. Antonnina nacida, e martyriſada na Villa de Cea.* = *Diſcurſo em que ſe prova ſer Portuguez S. Joaõ Guarino Eremita.* = *Tratado ſobre a origem do Conde D. Henrique Tronco dos Monarchas Portuguezes.* M. S. *Commentarios ao Nobiliario do Conde D. Pedro.*

ANTONIO TENREIRO, n. de Coimbra, E. *Itenerario de Antonio Tenreiro* &c. Coimbra 1560., e 1565, 12., e Lisboa. 1726. f.

ANTONIO TRANCOSO CORREA, n. de Lisboa do fim do Seculo de 1500. E. *Poeſias nas Ethicas de Ariſtoteles.* M. S. fol.

FR. ANTONIO da TRINDADE, Graciano, Dedicou a Fr. Luiz de Montoia: *Riquezas da alma.* he traduçaõ do Latim E. mais *Index de certas materias diſpoſtas por Abc.* impreſſo em 1557.

ANTONIO VAENA, E. *Chronica delRei D. Sebaſtiaõ.* M. S. 4. teve o Original o Conde do Vimieiro, e Barboza huma copia que eſtá na livraria delRei.

ANTONIO do VALLE de MORAES, paſſou

a militar na India em 1635. E. *Nautica Luſitana*. Poema de ſua jornada de Lisboa a Goa. M. S. teve-o Joaõ de Saldanha.

ANTONIO VAZ CABAÇO, n. de Coimbra Lente da Univerſidade de Coimbra f. em 1595. E. *Ad Rubric. ff. de heredibus. Allegaçoens de Direito por parte da Senhora D. Catherina* &c. Almeirim 1580. Sahio em Latim Pariſiis. 1641. fol.

P. ANTONIO de VASCONCELLOS, n. de Lisboa, foi Jezuita, e f. em Evora em 1622. E. *Anacephalæoſes*. 4. = *Deſcriptio Regni Luſitani* &c. = *Philippi II. Luſitanica expeditio*. Antuerpiæ. 1621. 4. *Relaçaõ da perſeguiçaõ do Japaõ pelos annos de* 1588., *e* 89. *Tratado do Anjo da Guarda*. Evora 1621. primeiro tom. 4., e Lisboa 1622. o ſegungundo tom. 4.

ANTONIO da VEIGA, n. de Villa Viçoza Secretario do Gram Meſtre de Malta ainda vivia em 1618. E. *Varias Poeſias* das quaes algumas andaõ no *Parnaſo de Villa Viçoza*. Liv. 3.

P. ANTONIO VIEIRA, n. de Lisboa Jezuita f. em 1697. E. *Sermoens* 14. tom. em 4. muitos dos quaes ſahiraõ ſeparados em varias ediçoens, e foram compoſtos, e traduzidos em varias linguas. tom. 15. Lisboa 1748. &c. 4. *Palavra*

vra de Deos empenhada, e desempenhada. Lisboa 1690. 4. *Historia do Futuro* &c. Lisboa 1718. 4. Sahio em Castelhano. Barcelona 1735. fol. *Copia de huma Carta a ElRei sobre as Missoẽs do Seará.* Lisboa 1660. 4., e no tom. 14. dos Sermoẽs pag. 266. *Lagrimas de Heraclito* &c. Valencia. 1700. 4. Sahio em Italiano Neapoli 1709., e em Portugues no tom. 14. dos Sermoẽs, e em Castelhano Barcelona 1734. fol. *Cartas do Padre Vieira.* 2. tom. 4. Lisboa 1735. tom. 3. Lisboa 1746. 4. *Relaçaõ da Missaõ da Serra de Ibiapaba* = *Informaçaõ sobre as Couzas do Maranhaõ*, e outras obras que sahiraõ pelo Padre Andre de Barros. Lisboa 1736. 4. com este titulo: *Vozes Saudozas do Padre Vieira* &c. *Clavis Prophetarum.* M. S. *Pregador, e ouvinte Christaõ.* M. S. *Descripçaõ de Lisboa.* M. S., e os que se seguem: *Epithalamio á Rainha D. Catherina.* = *Commentaria in Senecæ Tragedias.* = *Expositio in Lib. Josue.* = *Expositio in Cantic. Canticor.* = *Avisos para a morte.* = *Cartas annuaes do Brazil.* = *Politica do Diabo.* = *Via Sacra por outrà via.* = *Emblemas moraes á Rainha D. Luiza.* = *Tratado da obrigaçaõ de salvar as*

Al-

Almas. = *Sete Decimas ao Javali que matou a Princeſa.* = *Modo de governar os Indios no Pará.* = *Cinco Sermoens por cinco diluvios.* = *Ladainha de N. Senhora Commentada.* = *Promptuario Concionatorio.* 9. tom. *Inſtruçaõ, e reſpoſta ſobre o negocio de Napoles.* = *Formulario de todos os Actos com que huma alma ſe pode pôr em Graça de Deos em falta do Sacramento da Penitencia.* em varias linguas. *Formulario para ſe adminiſtrar o Baptiſmo.* = *Inſtruçaõ como ſe devem haver os Miſſionarios &c. Diviſſaõ do Continente do Maranhaõ.* = *Parecer politico em que ſe impugna a repoſta de Pedro Fernandes Monteiro.* chamado Papel forte. *Memorias de ſeus ſerviços.* = *Parecer ſobre as couſas do Brazil.* = *Informaçaõ do modo com que foraõ tomados, e Cativos os Indios em* 1655. = *Eſperanças de Portugal Quinto Imperio &c. Defeza deſte livro.* = *Papel feito para ſe ler ao Senhor Rei D. Affonſo VI.* = *Parecer ao Senhor Rei D. Joam IIII.* = *Papel Politico ao Senhor Rei D. Pedro II.* = *Dezengano Catholico ſobre o negocio da Naçaõ Hebrea.* = *Papel offerecido ao Senhor D. Joam IIII. ſobre a conſervaçaõ dos Judeos.* = *Repoſta ao Se-*

nhor

nhor D. Joam IIII. ſobre o meſmo aſſumpto. = *Papel Proclamatorio ao S. P. Innocencio X.* = *Papel em defenſa da Gente da Naçaõ Hebrea.* = *Apologias Latinas* 2. partes = *Varios Verſos em Latim, e Lingoagem.*

FR. ANTONIO da VISITAÇAÕ, n. do Funchal, Carmelita f. em 1606. E. *Oraçoens, e Poemas elegantiſſimos.*

FR. ANTONIO da VISITAÇAM, n. de Setuval, Dominico, e Deputado da Inquiſiçam de Goa f. em 1613. E. *Relaçaõ das Chriſtandades de Solor.*

FR. ATHANAZIO SANCHES, criou-ſe em Caza do Senhor Rei D. Joam III. foi Trino, e Pregou em Ceuta na entrada do Senhor Rei D. Sebaſtiaõ, morreo envenenado em 1595. E. *Oraçaõ quando ElRei D. Sebaſtiaõ entrou em Tangere.* Eſte Sermaõ anda nas Memorias de Barboza tom. 3. pag. 601.

B.

P. BALTHEZAR da ANNUNCIAÇAÕ, n. de Lisboa, Geral da Congregaçaõ do Evangeliſta f. em 1622. E. *Vida de S. Lourenço Juſtiniano.* M. S. *Vida de D. Agoſtinho Ribeiro, Biſpo de Angra, e Lamego.* M. S.

BALTHEZAR COELHO, E. *Tratado da Antiguidade de N. Senhora de Machcyde* &c. M. S. teve-o o Conde de Vimieiro.

P. BALTHEZAR DIAS, n. de Braga foi Jezuita f. em 1618. E. *Diario da Viagem que fez de Evora á Terra Sancta.* Eſtava no Collegio de Coimbra; e teve huma Copia o Conde do Vimieiro.

BALTHEZAR DIAS, n. da Ilha da Madeira E. *Auto del Rei Salamaõ.* Evora 1612. Lisboa 1613. 4. *Auto da Paixaõ* Lisboa 1613. 1617., 1633. 4. *Auto de S. Aleixo.* Lisboa 1613. 1638., e Evora 1616. 4. *Auto de S. Catherina. V.*, e *M.* = *Auto da feira da Ladra.* = *Auto Da Malicia das Mulheres.* = *Auto do Nacimento de Chriſto.* = *Conſelho para bem cazar.* = *Hiſtoria da Emperatrix Porcina.* = *Tragedia do Marquez de Mantua.* = *Trovas de arte maior á morte de D. Joaõ de Caſtro.* To-

dos eſtes papeis varias vezes impreſſos.

P. BALTHEZAR ESTAÇO, n. de Evora, Conego de Viſeu E. *Sonetos*, *Cançoens*, *Eglogas*, *e outras Rimas*. Coimbra. 1604. 4. *Dialogo chamado Governo de Deos. &c.* M. S. *Roſario da Rainha dos Anjos*. M. S. Eſtavam no Convento dos Remedios de Evora. *Menino perdido* em oitavas. M. S. teve-o Fr. Affonſo da Madre de Deos. *Varios remedios, e conſolaçoens para todos os trabalhos, e moleſtias* &c. M. S.

BALTHEZAR GONÇALVES LOBATO, n. de Tavira E. *Palmeirim de Inglaterra quinta, e ſexta Parte.* = *Chronica do Famoſo Principe D. Clariſol.* &c. Lisboa por Jorge Rodrigues 1602. fol. e 1786. 4.

D. FR. BALTHEZAR LIMPO, n. de Moura, Carmelita, foi Biſpo do Porto, aſſiſtio ao Concilio de Trento, e depois Arcebiſpo de Braga, Pregador do Senhor D. Joaõ III., e Confeſſor da Senhora Rainha D. Catherina. f. em 1558. E. *Conſtituiçoens ſinodaes do Biſpado do Porto.* Porto. 1541. fol. *Eſtatutos do Collegio de Coimbra*, que fundara em 1547. *Eſtatutos do Noviciado de Lisboa.* = *Miſſale Bracharenſe.* reformado. Lugduni. 1558. 4.

FR. BALTHEZAR LIMPO, Sobrinho deſte Arcebiſpo, n. de Moura, Provincial dos Carmelitas f. em 1639 E. *Doze fugas de David &c.* Lisboa 1642. fol. BAL-

BALTHEZAR MARINHO, E. *Relaçaõ da Expediçaõ de Mombaça.* M. S. fol.

FR. BALTHEZAR PAEZ, n. de Lisboa Provincial dos Trinos, Lente da Universidade de Coimbra f. em 1638: E. *Commentar. in Epiſt. B. Jacobi Apoſtoli.* Ulisſipone 1613. fol. Lugduni. 1617. 4., e 1620. 4. Antuerpiæ. 1623. 4. *Comment. ad Cantic. Moyſis.* Ulisſipone 1618. fol. Antuerpiæ. 1619. 4. *Comment. ad Cantic. Audite Cæli quæ loquor.* tom. 1. Ulisſipone 1620. fol. Antuerpiæ. 1623. 4. e tom. 2. Ulisſipone 1628. fol. *Comment. in Cantic. Ezechiæ, Iſaiæ* 38. Ulisſipone 1622. fol. Lugd. 1622. 4. todos ſahiraõ Pariſiis 1631. fol. 2. tom. *Marial de Sermoens.* Lisboa 1649. 4. *Sermoẽs da Quareſma.* Lisboa 1631., e 1633. 4. 2. Partes. *Sermoẽs da Semana Santa.* Lisboa 1630. 4., e 1634. 4. *Sermaõ no Officio de D. Fclippe II.* Lisboa 1621. 4. *Sermaõ das excellentes virtudes do V. P. Fr. Simaõ de Roxas.* Lisboa 1625. 4. *Comment. in Cantic. Magnificat.* M. S.

BALTHEZAR SOEYRO de ALBERGARIA, n. de Lamego E. *Declaraçam ſobre a materia da agua para a Cidade de Lisboa. &c.* Lisboa 1618. 4.

BALTHEZAR de TEIVE, n. de Braga for-

mado em Direito em Pariz. E. *Varias poezias em Latim, e hum Epigramma a Jeronymo Cardozo.*

FR. BARTHOLOMEU, Monge de Ciſter. E. *Livro ordinario do Officio divino &c.* Coimbra 1550. 8.

BARTHOLOMEU CACELLA do VALLE, n. de Evora, Conego em Elvas E. *Oraçam na entrada de Felippe II.* Sahio na *Viagem deſte Rei a Portugal.* eſcripta por *Lavanha.* Madrid 1622. fol. 3. *Sermaõ em fazimento de graças por ſer cleito Biſpo Sebaſtiaõ de Maros de Noronha.* 1625. 4.

BARTHOLOMEU FERRAZ de ANDRADE, n. de Lisboa, f. em 1599. E. *Cerco de Mazagam.* Poema. *Thezouro Luzitano.* Poema. *Parecer a el Rei D. Joam III. ſobre a guerra d'Africa.* = *Parecer ao meſmo ſobre a diſpoſiçaõ com que ſe devia levantar hum Exercito.* = *Parecer ao meſmo moſtrando a cauſa porque ſe perdia a Mina, e como ſe podia remediar.* tudo M. S.

FR. BARTHOLOMEU FERREIRA, n. de Lisboa, Dominico, e Deputado da Inquiſiçam de Lisboa em 1576. E. *De his, qui de Fide Catholica male ſentientes aliquid ſcripſerunt &c.* M. S. *Vida de Fr. Antonio Freire, Dominico, Confeſſor del Rei D. Joam III.*

de David Fez. Lisboa 1691. fol. BAL

BARTHOLOMEU FERREIRA LAGARTO, E. *Advertencias pertencentes ao Socorro do Eſtado do Brazil.* M. S. fol. Eſtá no Eſcurial.

BARTHOLOMEU FILIPPE, n. de Lisboa, Lente das Univerſidades de Lisboa, Salamanca, e Coimbra f. de 110 annos E. *Tractatus de Fictionibus.* Salmanticæ 1536. 4. *Repetitio in Cap. Scindite Corda Veſtra. De Pœnit. Diſt.* 1. Oliſſip. 1539. 4. *Tratado del Conſejo y conſejeros de los Principes.* Coimbra 1584. 4. Sahio em Italiano Venet. 1599. 4. *Epiſtola ad Hieronimum Cardoſo.* Anda com as de Cardozo as 22. *Tratado da criaçaõ dos filhos.* M. S. *Tratado da Milicia.* M. S. *Carta ao Senhor D. Antonio deſenganando-o da pertençaõ do Reino.* M. S. *Tratado da ſucceſſam do Reino do Portugal.* M. S. E na Dedicatoria do *Tratado del Conſejo* diz que eſtava pondo em ordem 87 Livros de varios aſſumptos que ahi ſe podem ver, afora dez Centurias que diz a Univerſidade de Coimbra na Prefaçam de *Repitione in Cap. Scindite* &c. que já tinha feito.

BARTHOLOMEU GALVAM, n. de Lisboa, vivia na India em 1602. Imprimio: *Poeſias Varias.*

P. BARTHOLOMEU GUERREIRO, n. de Al-

mo-

modouvar, Jezuita f. em 1642. E. *Sermaõ de S. Thome &c.* Lisboa 1624. 4. *Sermaõ nas Exequias do Principe D. Theodosio &c.* Lisboa 1632. 4. *Jornada dos Vassallos da Coroa de Portugal para se recuperar a Cidade do Salvador* &c. Lisboa 1622. 4. *Gloriosa Coroa de esforçados religiosos da Companhia mortos pola Fé* &c. Lisboa 1642.

D. FR. BARTHOLOMEU dos MARTYRES, n. de Lisboa, Dominico, Arcebispo de Braga f. em 1590. E. *Compendium Spiritualis doctrinæ &c.* Olissipone 1582. 8. Matrit. 1594. 24. Parisiis 1601. 16. Romæ. 1603. 8. Coloniæ 1622. Venetiis 1711. 8. Em Castelhano Valladolid 1601. 8. Em Portuguez Lisboa 1653. 8. em Francez Pariz 1699. 12. *Stimulus Pastorum &c.* Romæ 1564, 1582; 1715. 8. Ulissipone 1565. Parisiis 1583. 8. 1586, e 1644., 1677. 12. em Francez Pariz 1672. 12. *Catechismo da doutrina Christãa com algumas practicas.* Braga 1564. 4. 1594 4. Evora 1603. 4., e 1617., e 1628. 4. Lisboa 1656. 4., e 17... em Castelhano Salamanca 1602. 4. Madrid. 1564. 4. em Latim, Romæ 1735. fol. *Summa Conciliorum &c.* = *Annotationes in Davidicos Psalmos &c.* = *Collecta*

ex

ex gestis Concilii Trid. anno 1562. *Petitiones quas in Concilio Trid. facere intendebat.* teve-as o Cardeal de Souza. *Itenerario de Braga a Trento , e de Trento a Braga* foi traduzido em Latim por Quetif. Todas estas obras Sahiram Romæ 1734. 1735. 2. tom. fol. *Des cartas para diversas pessoas* que andam na Vida deste Arcebispo , escrita por Fr. Luiz de Souza. *Carta a Senhora Rainha D. Catherina.* Anda nas Memor. delRei D. Sebast. P. 1. liv. 2. Cap. 3. *Collationes Spirituales* 150. M. S. *Annotat. in Hieremiam et Cæteros Proph.* M. S. *Puncta tangentia jura* &c. M. S. *Variæ Sententiæ ad S. Script. pertinentes.* M. S. *Doctrinæ , et regulæ Mensæ Religiosæ.* M. S. *Epitome Chronicorum Mundi.* M. S. *Compendium Hist. Ecclesiasticarum.* M. S. *Tractatus de Superstitionibus.* = *Tractatus de Trinitate.* M. S. *Relatio impedimentorum a Prælatis in Concilio circa Residentiam.* M. S. *Requisitiones aliquorum Italiæ Episcop. in Concilio factæ* &c. M. S. *Petitio Legatis facta in Concilio per Bartholomæum de Mart. et D. Petrum Archiep. Granat.* M. S. *Articuli Ferdinandi Cæsaris nomine ad Eccles. reformationem in Concilio* &c. M. S. *Epitome das vidas dos Summos Pontifi-*

fices &c. teve o Autografo o Cardeal de Souza. *Compendio geral das Hiſtorias de Heſpanha.* M. S. *Compendio dos Reis de Aragam, e Condes de Barcelona.* M. S. *Compendio dos Reis de Navarra.* M. S. *Breve relaçam dos Reis de Portugal.* M. S. *Artigos prezentados ao Concilio polo Vigario Capitular de Valença de Aragam.* M. S. *Inſtruçoens que Maſcarenhas aprezentou no Concilio* &c. *Conſideraçoens eſpirituaes* &c. M. S. *Tratado de Practicas para os Biſpos quando dam Ordens.* M. S.

FR. BARTHOLOMEU de PAIVA, n. de Lisboa, Trino f. em 1619. E. *Hiſtoria inſtitutionis Ordinis SS. Trinitatis.* da qual imprimio alguma couſa Fr. Bernardino de S. Antonio. *Elegia in laudem Ill. D. Aphonſi Furtado de Mendoça Archiep. Uliſip.* teve-a o Cardeal Souza. *Poeſias Latinas, Portuguezas, e Caſtelhanas.* M. S. Eſtavam no Convento de Lisboa. *Epigramma in laudem Ill. D. Michaelis de Caſtro Archiepiſc. Uliſip.* Anda no *Comment.* de Paez. Ulliſipone 1618. fol. com *huma Ode in laudem Fr. Balthaſaris Paez.*

BARTHOLAMEU VELHO, E. *Carta geral do Orbe.* que acabou em 1562. M. S. fol.

FR. BARTHOLAMEU da VEIGA, Dominico. E. *De computo Eccleſiaſtico.* Pamplona. 1588. 4.

D.

D. BASILIO de FARIA, n. de Lisboa foi Chantre, e Prior da Cartucha de Evora, f. em 1625. E. *Vida de S. Bruno.* Lisboa 1649. 4. *Diſcurſo do vaõ temor da morte &c.* traduzido do Caſtelhano, anda neſta ediçam. *Regimento do Coro da Sé.* M. S. *Livro das Diſtribuiçoẽs quotidianas.* M. S. 3. tom. *Arte Latina &c.* M. S. *Arte da Lingua Portugueza.* &c. M. S. *Tratado ſobre a quadratura do Circulo.* M. S. *Advertencias para o dezempenho do Patrimonio Real* &c. 1. parte acabada em 1607. *Tratado de moedas antigas* M. S. *Relacaõ certa da Cabida do Monte de S. Catherina em Lisboa anno de* 1597. M. S. *Vidas de alguns Varoẽs illuſtres em virtude.* M. S. *Tratado das Cerimonias da Miſſa.* teve-as o Conde do Vimieiro.

BELCHIOR do AMARAL, n. de Lisboa Dezembargador do Paço, f. em 1606. E. *Oraçaõ no Juramento do Principe D. Filippe.* Sahio nas *Cortes de Thomar em* 1581. fol. *Concilium malignantium*, e outros *Verſos Latinos* em louvor de Fr. Nicoláo Coelho.

D. BELCHIOR BELLIAGO, n. do Porto foi Lente da Univerſidade de Coimbra, e Biſpo de Fez f. em 1569. E. *De diſciplinarum omnium ſtudiis* &c. Co-

nim-

nimbricæ. 1548. 4. *De Dialectica liber.* Conimbricæ 1549. 4. *Do esforço, e animo dos Portuguezes*, em Verſos Latinos. *Oratio in funere Infantis Ludovici.* M. S.

BELCHIOR VAZ FRADE, Meſtre Eſcola em Goa. E. *Itinerario de tudo o que paſſou deſde que o Senhor Arceb. D. Aleixo de Menezes ſahio de Goa* &c. M. S.

D. BELCHIOR CARNEIRO, n. de Coimbra Jezuita, I. Biſpo do Japaõ f. em 1583. E. *Duas cartas ſobre a Miſſaõ* que andam impreſſas nas ſuas *Colleçoens.*

BELCHIOR de CASTRO MACEDO, E. *Deſcripcion de las Provincias del Perú* &c. M. S.

FR. BELCHIOR da CONCEIÇAM, antes Belchior de Souza, n. de Mondim, Carmelita Deſcalço Miſſionario de Angola. E. *Relaçaõ da primeira Miſſaõ que fez* &c. *Outra da ſegunda.* M. S. 2. tom. 4. *Breve Relaçam da vida, e morte do Irmaõ Franciſco da Natividade.* M.S. todos tres eſtavam nos Remedios de Lisboa.

BELCHIOR CORNEJO, n. de Lisboa, Lente da Univerſidade de Coimbra f. em 1576. E. *Oratio habita in Concilio Trident. &c.* Ripæ 1562. Lisboa 1737. Pola em Portuguez o Biſpo D. Anto-

nio

nio Pinheiro, e fahio nas *Mem. Hiſt. delRei D. Sebaſtiam* Liv. 1., e na *Colleçam das obras portuguezas do Biſpo D. Antonio Pinheiro.* Lisboa 1784. 2. tom. 8.

BELCHIOR ESTAÇO do AMARAL, n. de Evora. E. *Tratado das batalhas, e ſucceſſos do Galiaõ Saõ Tiago* &c. Lisboa 1682. 4.

BELCHIOR de MORAES, n. de Tavira. E. *Roteiro de Portugal para a India* &c. teve-o D. Jozé Barboza. M. S.

P. BELCHIOR do REGO de ANDRADE, n. de Villa Viçoza, Dezembargador do Paço f. em 1690. E. *Antiguidades de Villa Viçoza.* M. S. *Antiguidades da Villa de Barcellos.* M. S. *Tratado da antiguidade da primeira Ourem.* M. S. *Vida, e milagres da B. Tareja filha delRei D. Affonſo Henriques.* M. S.

FR. BENTO CALDEIRA, Graciano, traduzio: *Las Luziadas de Camoẽs.* Alcala 1540. 4.

BENTO FERNANDES, n. do Porto E. *Arte de Arithmetica.* Porto 1555. fol.

BENTO GIL, n. de Beja f. em 1623. E. *Relectio in L. Titia ſi non nupſerit* 100. *ff. de Condit. et demonſt.* Oliſſipone. 1603. 4. *Comment. ad L.* 1. *C. de Sacroſ. Eccleſiis.* Oliſſipone. 1609. fol. et Conimb. 1700. fol. *Tractatus de Jure*

et

et Privil. honeſtatis. Oliſſipone 1618. 4. Coloniæ. Aprip. 1620. 8. *Comment. in L. ex hoc jure D. de Juſt. et Jur.* Oliſſipone 1619. fol. 1621. 2. tom. f. et Conimb. 1696. 2. tom. f. *Directorium Advocatorum.* Uliſſip. 1613. 4. *Hortulus animæ tripartitus.* Uliſſipone. 1615. 8. *Expoſiçaõ ſobre o Padre N., Ave M., Salve Rainha.* Lisboa 1613. 1616. 1617. 8.

BENTO de GOES, n. de Villa Franca da Ilha, Jezuita f. em 1607. Eſcreveo a ſua vida o Padre Luiz Jacobi em Flamengo. Antuerpiæ 1659. 12. E. *Relaçaõ da ſua jornada deſde Goa atê deſcobrir o Catayo.* M. S. *Tres Cartas ſobre a meſma jornada.*

BENTO PINHEL, n. de Lisboa Lente das Univerſidades de Piſa, e Praga. E. *Selectarum Juris interpretationum, Conciliationum, ac Variar. Reſolut.* Venet. 1613. fol. Lugdun. 1670. 4., e 1680.

BENTO TEIXEIRA FEIO, n. do Pombal. E. *Relaçaõ do Naufragio que fizeraõ as náos Sacramento, e N. Senhora da Atalaya.* Lisboa 1650. 4.

BENTO TEIXEIRA PINTO, n. de Pernambuco. E. *Proſopopeia dirigida a Jorge de Albuquerque* &c. Lisboa 1601. Sahio ſegunda vez na Hiſt. Tragico-Marit. tom.

tom. 2. pag. 1. *Diologo das grandezas do Braſil.* M. S. teve-o o Conde do Vimieiro.

BENTO VAZ, E. *Roteiro de Malaca até Lucapuſa* fol. M. S. teve-o o Conde de Caſtello Melhor.

D. BERNARDA FERREIRA de LACERDA. n. do Porto f. em 1644. E. *Eſpanna libertada.* Poema em Outavas. Lisboa 1618, e 1673. 2. tom. 4., e o 3. ficou imperfeito. *Soledades do Buſſaco.* Lisboa 1634. 12. *Rithmo Latino, e 5 Decimas em louvor da Malaca Conquiſtada. Soneto em Louvor de Gaſpar Pinto Correa*, anda no Livro *Lacrymæ Luſit. in obitu Ser. Brigantini Dũcis.* Ulisſip. 1631. 8. *Argumentos á Ulyſſea de Gabriel Pereira*, e hum *Soneto em Louvor do Autor.* Lisboa 1630. 4. *Tres Decimas a Cancion Real de Juan Baptiſta Alexandre.* Lisboa 1635. 4. *Soneto á morte de Joaõ Peres de Montalvaõ.* anda nas *Lagrimas panegiricas.* fol. 134. *Sextilhas, e hum Soneto á fama de Lope da Vega.* Madrid. 1636. 4. Obras M. S. *Comedia*: El Caçador del Cielo S. Euſtachio. = La Buena y mala fortuna, *e outras.* = *Poeſias varias e Dialogos.* = *Tragica Converſaõ dos Chriſtaõs de S. Thomé, ou Preſte Joaõ.* = *Lyras á Acclamaçaõ del Rei D.*

Joaõ

Joaõ IIII. teve-as o Cardeal Souza.

FR. BERNARDINO de AVEIRO, Capucho: Traduzio do Latim de Thaulero: *Meditaçoẽs da Paixaõ de Chriſto. com* 14 *exercicios eſpirituaes de Nicoláo Eſtio.* Evora 1554. 4.

BERNALDIM RIBEIRO, n. do Torraõ. E. *Menina, e Moça.* Evora 1557. 8., e 1578., e Lisboa 1645. 8., e 1785. 8. *Egloga de Egeſtio, Dalio, e Laureno.* Sahio com as *rimas de Eſtevaõ Rodrigues.* Florencia 1623. 8. No Cancioneiro de Pedro Ribeiro eſcripto em 1577. eſtavaõ os *Eccos*: teveo o Cardeal Souza. Nas Ediçoẽs de Lisboa de 1645. e 1785. da *Menina, e Moça* vem *ſinco Eglogas, e hum Romance.*

FR. BERNARDINO da SILVA, n. de Lisboa Monge de Ciſter, Sobrinho de Fr. Bernardo de Brito f. em 1641. E. *Defenſam da Monarchia Luſitana.* Lisboa 1620., e 1627. 2. tom. 4. *Polyanthea Luſitana.* M. S. fol.

FR. BERNARDO de ALCOBAÇA, Monge de Ciſter, e Abbade do Moſteiro de S. Paulo, traduzio do Latim em lingoagem Portugues: *Vida de Chriſto.* Lisboa 1495. 4. tom. fol. *Actos dos Apoſtolos.* M. S. Eſtá em Alcobaça.

FR. BERNARDO de BRAGA, Monge de S. Bento, e Chroniſta f. em 1605. E. *Hiſto-*

toria das grandezas , e principios dos Moſteiros de S. Bento em Portugal. M. S. *Chronica de S. Bento.* M. S. *Tratado da precedencia entre o Embaixador de Portug. , e o de Napoles.* M.S. *Tratado ſobre ſer natural de Citania S. Damoſo.* M. S. *Origem do Reino de Portugal* &c. 2. tom. fol. M. S. *Breviarium SS. Ord. D. Benedicti* &c. *Apontamentos hiſtoricos.* M. S. 8. Eſtava em Tibaens.

FR. BERNARDO de BRITO , e antes Balthezar de Brito , e Andrade , n. de Almeida , Monge de Ciſter , e Chroniſta mór do Reino f. em 1617. E. *Monarchia Luſitana.* Alcobaça 1597. fol. 1. *parte* , e *a ſegunda* Lisboa. 1609. e ambas Lisboa. 1690. fol. No fim do 1. tom. vem a *Geografia antiga da Luſitania.* A terceira *Parte.* M. S. *Elogios dos Reis de Port.* Lisboa 1603. 1726. 4. 1762. 8. &c. *Sylvia de Lizardo.* Lisboa 1597. 32. , 1632. 12. *Chronica de Ciſter.* Lisboa 1602 , e 1720. fol. e a *ſegunda Parte* M. S. *Fundaçam do Convento de Arouca.* fol. M. S. *Hiſtoria de N. S. de Nazareth.* M. S. *Republica antiga da Luſitania.* M. S. *Privilegios da Congregaçaõ d'Alcobaça.* M. S. *Chronica delRei D. Sebaſtiam.* M. S. *Apologia a certas duvidas do Arce-*

Arcebiſpo de Braga &c. M. S. *Comment. in Prophetas Minores*. M. S. *De duabus Hebdomadibus, Creationis una, redemptionis altera*. M. S. *Hiſtoria de Sertorio &c.* em 4. cantos. *Diſfarſe de amor &c.* = *Livro de Familias*.

P. BERNARDO de CHRISTO, n. da Guarda, Geral da Cong. dos Loyos f. em cheiro de virtude em 1570. E. *Varias meditaçoẽs da vida, morte, e Paixaõ de noſſo Salvador*. M. S.

BERNARDO da FONSECA, n. de Coulaõ, Conego em Evora em 1603. E. *Itenerario que fez de Roma até Monſerrate*. = *Vida de Jeronymo Oſorio da Fonſeca ſeu irmaõ*. M. S. *Vida de D. Jeronimo Oſorio Biſpo do Algarve* traduzida do Latim em Portuguez. M. S. *Pſalmos Penitenciaes traduzidos na lingua Portugueza*. M. S. *Summa dos Sacramentos, e Cenſuras*. M. S. *Breve Summario do que el Chriſtiano deve conſiderar oyendo Miſſa*. M. S.

BERNARDO da FONSECA SARAIVA, n. de Braga, e ahi Vigario Geral, E. *Bella inter Regem Dyoniſium & Principem Alphonſum &c.* Poema. Sahio a fol. 37. do *Certamen Poeticum S. Reginæ Eliſabeth*. *Huma Carta, huma Elegia e dois Epigram. Lat. a Gabriel Pereira de Caſtro*. que andam no tom. 1. e 2. *De Manu regia*.

BER-

BERNARDO GOMES de BRITO, n. de Lisboa. E. *Hiſtoria Tragico maritima &c.* Lisboa 1735. 1736. 2. tom. 4. e 3. 4. e 5. M. S. *Virtudes pelas acçoẽs dos Portuguezes &c.* M. S. *Sentenças, Maximas e Apothegmas &c.* M. S.

FR. BERNARDO da MADRE de DEOS, n. de Lisboa, Trino, f. em 1587. E. *Vergel de Sacerdotes.* M. S. 4. *Doutrina para bem morrer.* M. S. 4. Eſtavam no Convento de Lisboa. *Tratado da inſtituiçaõ da Irmandade da Miſericordia de Lisboa &c.* M. S.

BERNARDO RODRIGUES, n. de Arzilla, E. em 1561. *Tratado memorial das couzas que paſſaraõ em Africa do anno de 1508 para cá &c.* teve-o D. Jozé Barboza. M. S. 4.

BERNARDO VIEIRA RAVASCO, n. da Bahia, Secretario de Eſtado do Brazil, e irmaõ do Padre Antonio Vieira, f. em 1697. E. *Diſcriçaõ Topografica Eccleſ., Civil, e natural do Braſil.* M. S. fol. teve-o Barboza. *Poezias Portuguezas, e Caſtelhanas.* 4. tom. M. S. algumas andaõ no 5. tom. da *Fenis renacida*: e na *Colleçaõ Politica.*

P. BOAVENTURA da ASSUMPÇAM; n. d'Aveiro, Loyo. E. *Topographia da Villa d'Aveiro &c.* M. S. fol.

FR. BOAVENTURA MACHADO, n. de Torres

Novas, e antes Simaõ Machado, Franciſcano. E. *Silva de eſpirituales, y morales penſamientos &c.* Barcelona 1638. 4. *Dois Sonetos em louvor de Fr. Dimas Serpi.* = *Comedias de Diu* 1. e 2. *Parte.* Lisboa 1601. 4. *Comedias da Paſtora Alfea.* 1. e 2. *Parte.* Lisboa 1631. e 1706. 4. *Soneto ás reliquias que foraõ levadas a S. Roque:* anda na *Relaçaõ.* = *Sete novellas Caſtelhanas* impreſſas em Caſtella.

BONIFACIO, n. de Lisboa, Ouvidor da Senhora Raynha D. Joanna filha do Senhor Rey D. Duarte. E. *Peregrina.* Exactum impenſis Lazari de Gazanis anno 1497. teve-o o Cardeal Souza.

D. FR. BRAZ de BARROS, n. de Braga, Monge de S. Jeronymo, Reformador de S. Cruz, e primeiro Biſpo de Leiria, f. em 1559. E. *Conſtituiçoẽs do Biſpado de Leiria*, que ſahiraõ Lisboa 1601. fol. *Eſpelho de Perfeiçam.* Coimbra 1532. 4. He traduçaõ do Latim de Fr. Henrique Harphi. *Conſtituiçoẽs e coſtumes reformados dos Conegos de S. Cruz.* Coimbra 1534. e 1544. 4.

BRAZ GARCIA MASCARENHAS, n. de Avo, f. em 1656. E. *Viriato Tragico.* Poema. Coimbra 1699. 4. *Auzencias Braſilicas.* M. S. *Labirintho do ſentimen-*

to

to *na morte do Principe D. Duarte.* = *Romances Sacros e profanos.* M. S.

FR. BRAZ de S. MARIA, Graciano, Confessor do Arcebispo D. Fr. Aleixo de Menezes. E. *Informaçoẽs da viagem ás ſerras do Malabar.* M. S.

BRAZ de MATOS, n. de Lisboa. E. *Pratica eſpiritual do deſprezo do mundo &c.* Lisboa 1620. 4.

BRAZ MENDES da BARCA. E. em 1622. *Compendium Scalæ Cæli.* M. S. 8.

FR. BRAZ de REZENDE, n. de Evora, Dominico. E. *Auto do pranto da Magdalena.* = *Auto do pranto de S. Pedro.*

FR. BRAZ SOARES, n. de Ponte Delgada, Dominico, e depois Graciano, f. em 1613. E. *Vida da V. Margarida de Chaves.* Roma 1612. em Italiano. *Vida de Martha Soares.* M. S. *Vida da V. Iſabel de Miranda.* M. S. 8. Eſtava na Graça de Lisboa.

P. BRAZ VIEGAS, n. de Evora, Jezuita, f. em 1529. E. *Comment. exegetici in Apocalypſim.* Eboræ 1601. fol. Lugd. 1602. Venet. 1602. 4. Pariſiis 1606. 4. Turnoni 1614. Coloniæ 1617. 4. Coloniæ Agrip. 1617. 4. Foi traduzido na lingua Ethiopica pelo Patriarca Affonſo Mendes. *Comment. in Iſa. Habac. Agæum. Zachar. Ezech. & Epiſt. ad Heb.* M. S. fol. *Explanatio in Exod.*

M. S. fol. *De Victoria Messiæ.* = *Meditaçoẽs dá Paixaõ.* Evora 1681. 8. he tirado do Italiano.

D. BRIGIDA de ALARCAM, f. em 1622. E. *Vida acçoẽs, e morte da famigerada Judith.* M. S. *Vida acçoẽs, e morte do famozo Sanſaõ.* M. S.

D. CATHERINA, Infante de Portugal, n. em Lisboa em 1436. f. em 1463. Tornou do Latim. *Regra e perfeiçaõ da Converſaçaõ dos Monges &c.* Coimbra por Germaõ Galharde 1531. fol.

FR. CHRISTOVAM de ABRANTES, Provincial dos Capuchos, f. em 1574. E. *Obras de Nicoláo Eſchio.* Evora 1554. *Ceremonial.* = *Triſtes lamentaçoẽs do Padre Adam por ſeu filho Abel.* M. S.

CHRISTOVAM de ANDRADE, n. de Lisboa. E. *Deſcripçaõ de Olanda, e Zellanda, e Saco de Anveres* em que ſe achou. M. S.

CHRISTOVAM da COSTA, n. de Tangere ou Ceuta, Medico. E. *Tratado de las drogas, y medecinas de las Indias Orientaes.* Burgos 1578. 4. Sahio em Latim Antuerp. 1582. 8. & 1593. e em Italian. Venet. 1585. e em Francez Lugd. 1612. 8. *Tratado en loor de las Mugeres &c.* Venet. 1592. 4. *Tratado de la Vida Solitaria &c.* Venet. 1592. 4. *Tres Dialogos Del amor Divino, na-*

tu-

tural y humano. = *Discurso del Viage de los Indios &c.* = *Tratado de la Vida Solitaria, y Religiosa de Mugeres &c.*

CHRISTOVAM FERNANDES. E. *Cartas Latinas*, que sahiram com as de Jeronymo Cardozo. Olissipone 1555. 8.

P. CHRISTOVAM de GOUVEA, n. do Porto, Provincial dos Jezuitas, e nomeado Bispo do Japam, f. em 1622. E. *Summario das Armadas, que se fizeraõ, e guerras do Rio da Paraiba.* M.S. teve-o D. Joseph Barboza.

D. FR. CHRISTOVAM de LISBOA, ou de SA' Monge de S. Jeronymo, Bispo de Malaca, e Arcebispo de Goa, f. em 1622. E. *Tratado do aparecimento de Christo Crucificado na Cruz da Boa Vista de Goa.* Estava na Sé de Goa. *Officium S. Catherinæ V. & M.* = *Tratado sobre as Missoens de Madure.*

P. CHRISTOVAM de MATOS, Provizor do Arcebispado de Lisboa: Traduzio o *Cathechismo Romano em Portugues.* Lisb. 1589. 4. e 1783. 2. tom. 8.

FR. CHRISTOVAM OSORIO, n. de Lisboa, Trino, f. em 1630. E. *Pancarpia, Prozas historicas &c.* Lisboa 1628. 8.

CHRISTOVAM REBELLO de MACEDO, n. de Beja. E. *Jornada de quatro fidalgos de Beja a Roma.* M. S. 4. em Dialogos.

CHRIS-

CHRISTOVAM RODRIGUES AZINHEIRO, n. de Evora. E. em 1535. *Compendio das Chronicas de Portugal.* M. S. fol. Ha tambem hum *Summario das Chronicas dos Reys de Portugal*, que foi reimpreſſo em Coimbra 1570. 4. mas Barboza tem que nam he eſte o de Azinheiro.

CHRISTOVAM RODRIGUES de OLIVEIRA, n. de Lisboa. E. *Summario em que brevemente ſe contam algumas couzas aſſim Eccleſiaſticas como Seculares, que ha em Lisboa.* Lisb. por Germaõ Galharde 1551. 4. ſem o nome do A.

CHISTOVAM SARDINHA, n. de Elvas, Medico do tempo do Senhor D. Joam III. E. *Compendium totius Medicinæ.* M.S. fol. 2. tom. *Colloquios a ſeu filho.* M.S. 2. tom. *Eſcada do Ceo.* M. S. a ſuas filhas. *Tractactus de Animalibus.* M. S.

FR. CYPRIANO de MENDOÇA, n. de Arcuzello junto a Ponte de Lima, Abbade Geral dos Bentos, f. em 1679. E. *Itinerario da jornada que fez a Roma &c.* M. S. 4. Eſtava na livraria do Apozento dos Geraes. *Cathalogo dos Eſcritores da Monaſt. Cong. de S. Bento de Portugal.* M. S.

D. CONSTANTINO de SA' e NORONHA, n. de Lisboa, Militar na India aonde fallecco de hurna ſetada em 1630. E. *Diſcripçaõ dos Rios, Plantas, Portos do mar &c.*

&c. da Ilha de Ceylam. M. S. 4. Está no Escurial.

COSME LAFETA'. E. em 1605. *Informaçaõ do Estado da India.* M. S. teve-a o Marquez de Govea.

FR. COSME da PREZENTAÇAÕ, n. de Lisboa, Graciano, f. em 1580. Traduzio em Latim. *Sermoẽs de Diogo de Payva de Andrade.* = *Tratado sobre os Misterios do Rozario.* M. S. *Quest. Economicas.* M. S.

FR. CUSTODIO do ROZARIO, Monge de Ciſter. E. em 1500. *Noticias varias.* M. S. Eſtava em S. Franciſco da Cidade de Lisboa.

D.

FR. DAMAZO da PREZENTAÇAM, n. de Punhete, Capucho, f. em 1642. E. *Obrigaçam do frade menor.* Convento da Carnota 1627. e Lisboa 1727. 8.

DAMIAM de AGUIAR, n. de Evora, Dezembargador do Paço, f. em 1518. E. *Tres Oraçoẽs nas Cortes de Thomar.* impreſſas em 1584. fol.

DAMIAM de GOES, n. de Alemquer, Guarda mor da Torre do Tombo, e Chroniſta mor do Reyno, homem que no ſerviço dos Reys D. Manoel, e D. Joam III. converſou toda a Europa, e os maiores Sabios della. E. *Fides, religio, moresque Æthiopum ſub imperio Prætioſi Joannis &c.* Antuerpiæ 1611. 12. Pariſ. 1541. 8. Lovanii. 1544. 4. Coloniæ 1574. 8. Coloniæ Agrip. 1602. 8. Francof. 1603. fol. e na *Hiſpan. Illuſtrata.* pag. 1290. tom. 2. *Legatio magni Imperatoris Presbyteri Joannis ad Emman. Luſit. Regem &c.* Lovanii 1532. 8. Drodaci 1618. 8. *Deploratio Lappianæ gentis.* Genevæ 1520. 12. Pariſ. 1541. 8. Coloniæ 1574. 8. Lovanii 1544. 4. Colon. Agrip. 1602. 8. e na *Hiſpan. Illuſtrata.* pag. 1313. tom. 2. *Comment. rerum geſtarum in*

In-

India &c. Lovanii 1539. 4. *Dienſis nobiliſſimæ Carmaniæ, ſeu Cambaiæ urbis oppugnatio.* Lovanii 1544. 4. Colon. 1574. 8. Colon. Agrip. 1602. 8. Francof. 1603. fol. e na *Hiſpan. Illuſtrata.* 1319. tom. 2. *De Bello Cambaico ultimo Comment.* Lovanii 1549. 4. Coloniæ 1574. 8. Colon. Agrip. 1602. 8. e na *Hiſpan. Illuſtrata.* tom. 2. 1329. *Urbis Ulyſſiponis deſcriptio &c.* Eboræ 1554. 4. Colon. Agrip. 1602. 8. e na *Hiſp. Illuſtrata.* tom. 2. pag. 879. *De rebus & imperio Luſitanorum &c.* Lovanii 1554. 4. Col. Agrip. 1602. 8. e na *Hiſpan. Illuſtrat.* tom. 2. pag. 890. *Hiſpania.* Lovanii 1544. 4. Colon. 1574. 8. Colon. Agrip. 1602. 8. e na *Hiſp. Illuſtrata.* tom. 1. pag. 1160. *Urbis Lovanienſis obſidio.* Ulyſſipon. 1546. 4. *Epiſtolæ aliquot ad Cardinales Petrum Bembum &c.* Lovanii 1544. 4. *Epiſtola ad Hieronymum Cardoſum.* Uiyſſipone 1556. 8. *Chronica del Rey D. Manoel.* Lisboa 1566. e 1567. e 1619. fol. *Chronica do Principe D. Joam.* Lisboa 1567. e 1624. 8. *Traduçam do livro da Velhice de Cicero.* Veneza 1534. 8. *Avizos a hum Cortezaõ.* M. S. *Hiſtoria dos Xarifez.* = *Theorica da Muzica.* M.S. *Nobiliario de Portugal.* M.S.

Fr. Damiam das Neves, n. de Thomar,

D. Prior Geral de Thomar em 1607. E. *Compendio da regra dos Cavalleiros da Ordem de Chriſto.* Lisboa 1606. 4.

D. DINIZ REY de PORTUGAL. E. *Cancioneiro de N. Senhora.* = *Cancioneiro de varias obras.* = *Dos Officios principaes da Milicia.*

DIOGO AFFONSO, Secretario do Cardial D. Affonſo. E. *Hiſtoria da Vida e martyrio de S. Thomaz de Cantuaria.* Coimbra 1554. 4. *Vida e milagres de S. Izabel Rainha de Portugal.* Coimb. 1560. 4. *Vida de S. Amaro.*

DIOGO AFFONSO, Piloto. E. *Roteiro de Portugal para a India.* M. S. fol.

DIOGO AFFONSO MANGA-ANCHA, Lente da Univerſidade em Leis, foi ao Concilio de Baſilea, e f. em 1448. E. *Oraçaõ na tresladaçaõ do Corpo delRey D. Joaõ I.* = *Tres Oraçoẽs nas Cortes de Lisboa de* 1439.

DIOGO D'AZAMEUJA, e dahi natural. E. *Memorias do que vio pela India &c.* teve-as o Marquez de Abrantes.

DIOGO BERNARDES, n. de Ponte da Barca, f. em 1596. E. *O Lima.* Lisboa 1596. 4. e 1761. 12. *Flores do Lima.* Lisboa 1597. 8. e 1633. 12. e 1770. 12. *Varias Rimas.* Lisboa 1616. 8. 1622. 8. 1770. 12.

DIOGO BOTELHO, n. de Lisboa, Gover-

na-

nador do Brazil. E. *Succeſſo da ſua viagem ao Brazil &c.* em 1602. M.S. teve-o o Marquez d'Abrantes.

DIOGO BOTELHO PEREIRA, n. da India, Capitam de Cananor, homem bem conhecido nas noſſas Hiſtorias. E. *Carta de Marear.* = *Deſcripçaõ da Fortaleza de Dio.*

DIOGO de BRAGANÇA, n. de Queloſſim. E. em 1642. *Feitos heroicos de D. Fernando de Mendoça Furtado, obrados na India.* M.S. teve-o o Conde do Vimieiro.

DIOGO BRANDAM, n. do Porto, f. em 1530. E. *Varias Poezias*, que ſahiraõ no *Cancioneiro de Rezende.*

DIOGO CABRAL BARBOZA, n. de Amarante. E. *Luſitania Reſtaurada.* Poema. M. S. 4.

DIOGO CARREIRO, n. do Crato. E. *Hiſtoria da Vida do Xarife.* M. S. 4. teve-o o Conde de Caſtello Melhor.

DIOGO de CASTRO, n. de Villa Viçoza. E. *Varias Poezias* que andam no *Parnazo de Villa Viçoza.*

DIOGO de CONTREIRAS, n. de Evora, Lente de Filozofia e Medicina na Univerſidade de Coimbra, f. em 1580. E. *Annotationes in Dialecticam Trapezantii.* Conimbricæ 1551. 8.

DIOGO do COUTO, n. de Lisboa, Chroniſ-

ta

ta mór da India, f. em 1616. O Chantre Severim lhe fez o Elogio. E. *Decada da Asia Quarta.* Lisboa 1602. fol. *Quinta.* Lisboa 1612. *Sexta.* Lisboa 1614. *Septima.* Lisboa 1616. *Oitava.* Lisboa 1673. Todas estas e mais a *Nona.* e parte da *Decima* sahirão Lisboa 1736. fol. *Undecima, e Duodecima.* desta sahiram *os primeiros 5. livros.* Pariz 1645. fol. E agora se estam reimprimindo com as de Barros. Lisboa 1778. e seguintes. 19. tom. 8. *Falla que fez em nome da Camara de Goa a André Furtado de Mendonça.* Lisboa 1610. fol. *Relaçaõ do Naufragio da Náo S. Thomê &c.* sahio na *Hist. Tragico-Maritima.* tom. 2. *Epilogo da Historia da India.* M.S. *Dialogo da Historia da India.* M.S. *Dialogo entre hum Fidalgo, e hum soldado da India.* M. S. *Historia do Reino de Ethiopia.* = *Commento aos Lusiadas de Camoẽs.* = *Poesias varias.* = *Tratado das couzas que succederam a D. Vasco da Gama.* M. S. fol. *Sete fallas ou Oraçoẽs aos Vicereis &c.* = *De todos os tempos, e monçoẽs em que se navega para todas as partes do Oriente.* = *Vida de D. Paulo de Lima.* Lisboa. 1765. 8.

DIOGO FERNANDES, n. de Lisboa, ou de Tavira. E. *Palmeirim de Inglaterra.* 3. e 4. *Parte.* Lisboa 1587. e 1604. fol. e 1786. 4.

FR.

FR. DIOGO FERNANDES, n. de Braga, Franciſcano, e Lente da Univerſidade de Salamanca. E. *Additiones ad Opera Scoti.* M. S.

DIOGO FERNANDES FERREIRA. E. *Arte da caça da Altenaria.* Lisboa 1616. 4.

DIOGO FERRAZ, n. de Coimbra. E. *Regra de viver em paz.* que ſahio com o *Cathecchiſmo do Biſpo Fr. Joaõ Soares.* Coimbra 1560. 12. e Lisboa 1672. 8.

P. DIOGO de GOUVEA, n. de Beja, Reitor da univerſidade de Pariz, f. em 1557. E. *Tractatus contra Lutherum.* M. S.

P. DIOGO de GOUVEA, n. da Arrifana termo de Santarem, ſobrinho do antecedente Theologo enviado ao Concilio de Trento, e Prior mor de Palmella, f. em 1576. E. *Oraçaõ no Capitulo da Ordem de S. Thiago.* = *Varias notas aos Evangelhos.* = *E Poſtillas de Theologia* que eſtavam no Convento de Palmella.

DIOGO de GOUVEA BARRADAS, n. de Beja. E. *Antiguidades de Beja.* M. S. *Apologia por Beja.*

FR. DIOGO de LEMOS, Dominico traduzio do Latim para o uzo da Senhora Rainha D. Leonor, mulher do Senhor D. Manoel. *Ho livro da vida de S. Domingos.* Lisboa por Germam Galharde 1525.

P. DIOGO LOPES REBELLO, f. em 1498. E. *Fructus Sacramenti Pœnitentiæ &c.* Parisiis 1495. e 1498. 8. *De assertionibus Catholicis Apost. Pauli.* Parisiis 1497. 8. *Liber de Republica &c.* 4. *Tract. de Justitia Commutativa &c.* Parisiis 1497.

DIOGO LOPES de S. TIAGO, n. do Porto. E. *Historia da Guerra de Pernambuco &c.* 5. livros.

P. DIOGO MARQUEZ SALGUEIRO, Militar de S. Tiago. E. *Rellaçaõ das festas que fez a Companhia na beatificaçam de S. Francisco Xavier.* Lisboa 1621. 8.

P. DIOGO MENDES de VASCONCELLOS, n. de Alter do Cham, Conego, e Inquisidor em Evora, f. em 1599. E. *Vita Jacobi Menerii Vasconcelli.* = *Schol. in lib. Resendii de Antiquitatibus.* = *De Municipio Eborensi.* Todas estas obras sahiram com as *Antiguidades de Mestre Rezende.* = *Vita Gundisalvi Pinarii Episcopi Visensis.* Eboræ 1591. fol. Romæ 1597. 8. Francof. 1608. 4. *Vita L. Andreæ Resendii* anda com as *Antiguidades.* E tirada em Lingoagem por Bento Jozé de Souza Farinha. Lisboa 1785. 8. *Vita Michaelis Cabbedii.* Romæ 1597. 8. Francof. 1608. 4. *Oratio in obitu Principis Joannis Romæ habita.* = *De suo ex Ebora discessu*

anno

anno MDLXXVIII. = *In laudem Civitatis Ulyſſipon.* = *Cum Patriam longo tempore a ſe non viſam adiret.* Eſtas tres obras ſahirão Romæ 1597. 8. *Petro Mariſio Epiſt.* Anda com os *Dialogos de Maris.* = *Diſcurſos da Agricultura.* Evora. *Padre N. e Ave M. em Verſos Lat. e Port.* Evora. *Diſcripçaõ larga de Lisboa.* M. S. *Panegyricus Principi Tranſilvaniæ dictus.* = *Mappa de Portugal em verſo.*

D. DIOGO de MENEZES, Claveiro da Ordem de Chriſto. E. *Varias Poezias* que andam no *Cancioneiro de Reſende.*

D. DIOGO de MENEZES, morreo na batalha de Africa com o Senhor Rey D. Sebaſtiam. E. *Oratio Gratulatoria habita Romæ.* Romæ 1566. 4.

FR. DIOGO de S. MIGUEL, n. de Caſtello Branco, Provincial dos Gracianos em 1565. E. *Expoſiçam da Regra de Santo Agoſtinho.* Lisboa 1563. fol.

P. DIOGO MONTEIRO, n. de Lamego. E. *Poema de S. Gonçalo de Amarante.* Lisboa 1620. 4. *Expoſiçaõ dos primeiros 50. Pſalmos*, em Outavas e Tercetos. M. S.

P. DIOGO MONTEIRO, n. de Lisboa. Traduzio do Caſtelhano: *Compendio da vida do Santo Xavier.* Lisboa 1620. 8.

P. DIOGO MONTEIRO antes DIOGO BANHA,

n.

n. do termo de Evora, Provincial da Companhia, f. em 1634. E. *Arte de orar.* Coimb. 1630. 4. *Devoto exercicio da Paixam de Chriſto &c.* Lisb. 1632. 8. *Meditaçoẽs dos attributos Divinos.* Roma 1671. 8. *Meditaçoẽs dos Evangelhos.* Lisboa 1650. 2. tom. 8. *Cartas Eſpirituacs.* M. S.

FR. DIOGO das NEVES, n. de Lisboa, Graciano, f. em 1649. E. *Epilogo de varias hiſtorias &c.* M. S. Eſtava na Graça de Lisboa.

P. DIOGO NUNES FIGUEIRA, n. de Mertóla, Conego, e Deputado da Inquiſiçam de Evora, f. em 1613. E. *Paraphraſis poetica in Cant. Cantic.* M.S. teve-o o Marquez de Abrantes. *De regimine Epiſcoporum.* M. S.

DIOGO PACHECO. E. *Obedientia potentiſſimi Emmanuelis Luſit. Regis ad Julium II. P. M. anno* 1605. 4. *In præſtanda obedientia pro Emmanuele Luſit. Rege Leoni X. P. M. dicta oratio.* 4. *e tirada em linguagem.* M. S. *Falla que fez quando entrou em Lisboa a Rainha D. Catherina.* M. S. *Falla no Juramento del Rey D. Joam III. em S. Domingos.* M.S. Eſtas tres ultimas obras tem Bento Jozé de Souza Farinha.

P. DIOGO de PAIVA de ANDRADE, n. de Coimbra, famozo Theologo no Concilio

lio de Trento, f. em 1575. E. *Orthodoxarum explicationum libri X.* Coloniæ 1564. 8. Venetiis 1564. 4. Lovanii 1566. 8. só o primeiro livro. *Defensio Tridentinæ Fidei &c.* Olyssipone 1578. 4. Coloniæ 1580. Ingolstadii 1580. 8. Venetiis 1592. 4. *Oratio habita ad PP. Trident. Synodi.* Lovanii 1567. Veneti. 1562. 4. *Prégaçoẽs.* Lisboa 1603. 1605. 1615. 4. tres tom. o 2. sahio em Hespanhol Madrid 1617. 4.

DIOGO de PAIVA de ANDRADE, sobrinho do antecedente, n. de Lisboa, f. em 1660. E. *Exame de Antiguidades.* Lisboa 1616. 4. *Cazamento perfeito.* Lisboa 1630. 4. e 1726. 8. *Chauleidos.* Ulyssip. 1648. 4. *De Scitu dignis lib.* 4. M. S. 4. *Compendium recentis hist. Lusitanorum &c.* = *Joannes Baptista.* Tragedia. *Eduardus.* Tragedia. *Ad Theodosium Brigantinum Ducem &c. Panegyris* 1613. = *Instruçaõ Politica.* M. S. teve-o o Conde da Ericeira. *Carta Latina a Joam Rodriguez de Saa.* Lisboa 1641. e na *Defensam de Camoẽs por Joaõ Soares de Brito.*

DIOGO PEREIRA, Poeta Latino do tempo do Senhor Rey D. Manoel. E. *Varias Poezias.*

DIOGO PEREIRA. E. *Historia do Menino Perdido.* M. S. *Carta a Affonso Furta-*

tado de Mendoça em 1626. M. S.

DIOGO PEREIRA SOTO MAIOR, n. do termo de Portalegre. E. *Tratado da Cidade de Portalegre &c.* M. S. Estava em S. Roque.

D. DIOGO PINHEIRO I. Bispo do Funchal, f. em 1526. E. *Manifesto da Innocencia do Duque de Bragança D. Fernando II.* Sahio no 3. tom. das *Prov. da Hist. Genealogica.*

P. DIOGO PIRES CINZA, n. de Alpedrinha. E. *Vida, martirio, e ultima trasladaçaõ de S. Vicente.* Lisboa 1620. 8. *Prosapia dos Reys de Portugal.* Lisboa 1622. fol. *Antiguidades da Provincia da Beira &c.* M. S. *Memorias Genealogicas dos Costas de Alpedrinha.* M.S. *Vida do Cardeal D. Jorge da Costa.* M. S.

DIOGO RODRIGUES FALCAM, n. de Santarem. E. *In Seren. Regis Sebastiani funere Oratio habita ad SS. Greg. XIII.* Ulyssipone 1574. 4.

DIOGO RODRIGUES ZACUTO, n. de Evora, do tempo do Senhor D. Joam II. E. *Taboas Astrologicas.* M. S. *Do clima, e sitio de Portugal.*

FR. DIOGO do ROZARIO, n. de Evora, Dominico, f. em 1500. E. *Summa Caetana.* Coimbra 1570. 8. *Historia das Vidas, e feitos dos Santos.* Lisboa 1577.

. 1622. 1647. 1680. 2. tom. fol. *Tratado de avizos de Confessores.* Braga 1578. e Coimbra 1681. 4. *Chronica da Ordem.* M. S. foi. *Determinationes Doctorum inter Eugenium IIII. & Concilium Basilicnse.* teve-o o Cardeal Ascanio Colona.

DIOGO de SAA, Soldado na India. E. *De navigatione lib. III.* Parisiis 1549. 8. *De primogenitura &c.* Parisiis 1552. 8. *Tratado dos Estados Ecclesiasticos, e Seculares.* = *Inquisiçaõ, e segredos da Fé &c.* Estava no Collegio de Evora. M.S. 4. Mas naõ se sabe se he de outro.

P. DIOGO SERRAM de MEDEIROS, n. de Mertola. E. *Relaçaõ da Villa de Mertola.* M. S.

P. DIOGO SOARES, n. de Lisboa, Jezuita. E. *Pobreza Vencedora, e aplaudida &c.* Evora 1723. 4. *Cartas Geograficas do Rio da Prata, e da Nova Colonia.* M. S. *Historia natural do Brazil.* M. S.

DIOGO SOBRINHO, n. de Montemor o Novo, foi com seu amo o Embaixador ao Concilio de Trento. E. *Itenerario do que succedeo nesta jornada.* M. S. teve-o Fr. André Sobrinho seu filho.

D. DIOGO de SOUZA, n. de Evora, Bispo do Porto, e Arcebispo de Braga, f. em 1532. fez imprimir, e E. *Breviarium Bracharense.* Salmanticæ 1512. *Consti-*

tuiçoẽs do Arcebiſpado de Braga. M.S.

DIOGO de TEIVE, n. de Braga, Lente de Bellas Letras nas Univerſidades de Bordeux, e Coimbra, e neſta Reitor do Collegio das Artes, e depois Conego de Miranda pelos annos de 1565. E. *Comment. de rebus geſtis in India ad Dium &c.* Conimb. 1548. 4. Romæ 1608. 8. Colon. Aprip. 1602. 8. e na *Hiſp. Illuſt.* tom. 2. e no livro *De rebus Luſit. Hiſp. Indic. Ethiop.* pag. 383. *Oratio in laudem Nuptiarum Joannis, & Joannæ Illuſt. Principum &c. & Carmen.* Salmanticæ 1558. 12. & Conimbricæ 1548. 4. *Opuſcula aliquot in Laudem Joan. III. & Principis &c.* Salmanticæ 1558. 12. *Ad Joannem Alencaſtrum meditatio &c.* Olyſſipone 1563. 4. *Deploratio in mortem Ferdinandi Meneſii &c.* Olyſſipone 1564. *Tumulus in mortem Michaelis Meneſii.* Olyſſipone 1565. 4. *Deprecatio ad Chriſt. Crucifix.* Olyſſip. 1565. 4. *Epodon lib. III.* Olyſſip. 1565. e 1686. 12. *Oratio in obitu Principis Joannis &c.* Salmanticæ 1558. *Compendium totius Romanæ Hiſt.* = *Cyropedia de Xenofonte.* O P. Jozé Caetano de Meſquita fez huma Colleçaõ de *Tres Oraçoẽs, huma Tragedia, varias Cartas Latinas &c.* Paris. 1762. 12.

FR.

FR. DIOGO da TRINDADE, n. de Maçaõ, Graciano, f. em 1675. E. *Noticia das treze Igrejas de Ceilaõ &c.* M. S. 4.

FR. DIOGO VAZ PASCOAL, n. de Moura, da Ordem d'Aviz. E. *Deſcripçaõ dos termos de Serpa, e Moura &c.* teve-o M. S. Jozé Freire Monterroio Maſcarenhas. *Mappas Genealogicos dos Reys, e algumas Baronias de Portugal.* M. S. fol. Eſtava no Covento d'Aviz.

P. DIOGO VELHO, n. de Souzel, Conego em Evora, f. em 1565. E. *Miſſale Ehorenſe.* O original eſtá no Cabido de Evora.

DOMINGOS de ABRANTES, n. de Setuval. E. *Exercicios de devoçoẽs &c.* Lisboa 1628. 12.

DOMINGOS AFFONSO. E. *Artificios de fogo.* M.S. teve-o o Marquez de Abrantes.

DOMINGOS FERNANDES. E. *Roteiro da Coſta de Angola &c. em* 1617. M.S. teve-o o Chantre Severim.

DOMINGOS FRANCO, n. de Peniche. E. *Nova derrota para a navegaçam do Maranham*, anda no *Regimento de Pilotos.*

DOMINGOS FRANCO QUARESMA, n. de Peniche, Medico. E. *Piſcelogia Luſitana.* M. S.

DOMINGOS MARTINS REYS, n. de Matozinhos, Piloto. E. *Roteiro da Coſta do Brazil, e Maranhaõ.* M. S. fol.

Do-

DOMINGOS VELHO. E. *Principio do Divino Amor.* Lisboa 1625. 8.

D. DUARTE XI. REY de PORTUGAL, n. de Vizeu, f. em 1438. E. *O leal Conſelheiro.* = *Do Regimento da Juſtiça &c.* = *Da Miſericordia.* = *Arte de domar os Cavallos.* = *Conſelho contra a intemperança.* = *Outro a ſeu Irmaõ D. Pedro quando foi para Ungria.* = *Conſelho ou avizo eſpiritual.* = *Summario para a Pregaçam do Condeſtavel.* = *Memorial para as Exequias del Rey ſeu Pay.* = *Ordem de como os Infantes haviaõ proceder com ſeu pay.* = *Repoſta ſendo Principe ao Infante D. Fernando &c.* = *Da intençaõ que havemos ter para nos ſalvar.* = *Da maneira de ler os livros.* = *Regimento para aprender a jogar as armas.* = *Inſtruçaõ a ſeus irmaõs quando foram para Africa.* = *Motivos que teve para declarar guerra aos Mouros.* = *Lembrança dos Naſcimentos de ſeus filhos.* = *Obſervaçaõ da Lua.* = *Outra ſobre a verſaõ de huma lingoa para outra.* = *Da repartiçaõ do Entendimento.* Quaſi todas eſtas obras M.S. eſtam na Cartucha de Evora, donde o Conde da Ericeira tirou huma copia, e algumas ſahiraõ nas *Provas da Hiſt. Genealogica, e brevemente ſahirá huma Colleçam.*

D.

D. DUARTE, filho do Senhor Rey D. Joam III. n. de Lisboa, f. em 1543. E. *De Animæ immortalitate.* = *Oraçaõ em louvor da Filoſofia.* M. S. eſtá na Cartucha de Evora, e ſahio nas *Provas da Hiſtoria Genealogica.* tom. 2. *Oraçaõ no Conſelho de Eſtado.* = *Epigrammata.*

FR. DUARTE de ARAUJO, n. de Thomar, Geral dos Thomariſtas, f. em 1599. E. *Vida de Santa Iria.* Coimbra 1597. 4.

DUARTE BARBOZA, n. de Lisboa, f. em 1621. E. *Relaçaõ de tudo o que vio no Oriente.* Sahio em Italiano no primeiro tom. *Delle Navigationi de Ramuſio.* Venetia 1563. fol.

DUARTE de BRITO. E. *Succeſſo que teve com hum Rouxinol.* = *Inferno de Namorados.* Andam no *Cancioneiro de Rezende.*

DUARTE CABREIRA, Piloto. E. *Roteiro para o porto pequeno de Benguela.* M.S. fol. teve-o o Conde de Caſtello Melhor.

DUARTE CORREA, n. de Alanquer, morreo Martyr em Nangazachi em 1639. E. *Relaçam do Alevantamento de Ximabará &c.* Lisboa 1643. 4.

DUARTE DIAS, n. do Porto. E. *Varias obras em Verſo Caſtelhano, e Portuguez.* Madrid 1692. e Çaragoça 1596.

4.

4. *La Conquiſta que hizieron los Reys Catholicos en Granada.* Madrid 1598.8. Poema.

DUARTE FERNANDES. E. *Relaçaõ do Reino de Pegu.* M. S.

DUARTE GALVAM, n. de Evora, foi Chroniſta mór, e Secretario do Senhor Rei D. Joam II. Embaixador a Roma, e outras Cortes, f. em 1517. E. *Chronica do muito alto Principe D. Affonſo Henriques &c.* Lisboa 1726. fol. *Exhortaçaõ aos que vaõ á Conquiſta da India &c.* = *Outra quando foi Embaixador ao Preſte.* M. S. teve-os o Conde do Vimieiro. *Diſcurſo do amor, e deſamor.* M. S. *Nobiliario de varias familias do Reino.*

DUARTE da GAMA, E. *Varias Poezias*, que andam no *Cancioneiro de Rezende.*

DUARTE LOPES, n. de Benavente, partio para Loanda em 1578. E. *Relaçam do Reino de Congo &c.* Sahio em Italiano Roma 4. e em Latim Francofurti 1598. fol.

DUARTE NUNES de LEAM, n. de Evora, Dezembargador da Relaçam. f. em 1608. E. *Reportorio das Ordenaçoẽs &c.* Lisboa 1560. fol. *Leys eſtravagantes &c.* Lisboa 1569. fol. *Orthografia da Lingoa Portugueza.* Lisboa 1576. 4. e 1785. 8. *Cenſuræ in libellum de Regum*

gum Portug. Origine &c. Olyſſipone 1585. 4. e na *Hiſpan. illuſtrata.* tom. 2. *Genealogia verdadeira de los Reys de Portugal con ſus elogios &c.* Lisboa 1590. e 1608. 8. He traducçaõ da antecedente. *Chronicas dos Reys de Portugal.* Lisboa 1600. e 1677. fol. e 1774. em 4. 2. tom. *Origem da lingua Portugueza.* Lisboa 1686. 4. e 1785. 8. *Deſcripçam do Reino de Portugal.* Lisboa 1610. 4. e 1785. 8. *Chronicas del Rey D. Joam I. D. Duarte, e D. Affonſo V.* Lisboa 1645. fol. e 1760. 2. tom. 4. *Vida del Rey D. Sebaſtiam.* M.S. *Vocabulario Portugues &c.* M.S. *Doutrina de Notarios.* M.S. *Regimento dos Officios mecanicos.* M. S. *Tratado de Varoẽs illuſtres que houve em Portugal.* M. S.

DUARTE PACHECO PEREIRA, n. de Santarem, famozo Capitam da India, E. *Principio do Eſmeraldo &c. dirigido ao Senhor Rey D. Manoel.* M. S. teve-o o Marquez de Abrantes, e o Arcebiſpo D. Rodrigo da Cunha.

DUARTE PINHEL, emendou e fez reimprimir a *Biblia en lengua Eſpanola traduzida palavra por palavra* &c. Ferrara anno del mundo 5313, e de Chriſto 1553. Amſterdam 1556. fol. *Latinæ Grammatices compendium.* = *Tract. de Ka-*

Kalendis. Ulyſſipone 1543. 4.

DUARTE de REZENDE, n. de Evora. E. *Tratado da Navegaçaõ de Fernaõ de Magalhaens ás Ilhas de Moluco.* = *Marco Tullio Ciceron de Amicitia, Paradoxos, e Sonho de Scipiam*. Coimb. por Germaõ Galharde 1531. 4.

DUARTE RIBEIRO de MACEDO, n. do Cadaval, Dezembargador de Aggravos, e Enviado em Pariz, Madrid, e Saboya, f. em 1680. E. *Juizo hiſt. e juridico ſobre a paz entre França, e Caſtella*. Lisboa 1666. 12. *Ariſtippo ou Homem de Corte* &c. Pariz 1668. 12. *Panegirico hiſt. Genealagico da Caza de Menezes*. Pariz 1669. 12. *Nacimento e Genealogia do Conde D. Henrique*. Pariz 1670. 12. *Vida da Imperatriz Theodora*. Lisboa 1677. 12. *Advertencias al addicionador de la Hiſt. del P. Marianna*. Pariz 1676. em nome de Mr. de Cohon. &c. *Diſcurſos Politicos, e Obras Metricas*. Lisboa 1721. 8. *Varias Poezias* que andam nas *Memor. funebres de D. Maria de Attaide*. Sahio huma *Colleçam das ſuas obras*. Lisboa 1743. 2. tom. 4. donde ſe ajuntaram mais as ſeguintes. *Rellaçoẽs no tempo que aſſiſtio em Pariz.* = *Satisfaçaõ Politica a maximas erradas.* = *Summa Politica.*

P. DUARTE de SANDE, n. de Guimaraẽs, Jezuita, Missionario na India, f. em 1600. E. *Carta escrita de Macáo ao Geral sobre a Missam da China.* Sahio na *Relaçam da Perseg. do Japaõ do P. Vasconcellos* em 1588. e em Italiano Roma 1591. 8. *Itenerario de quatro Principes Japonezes a Gregorio XIII.* Macao 1590. 4. Sahio em Castelhano. E em Latim Antuerpiæ 1593. 12. *Cathecismo Chinense.* M. S.

P. ESTEVAM Coello, n. de Abrantes, Jezuita. E. Relaçaõ das cousas q̃ China. M. S.

P. ESTEVAM de Pina, E. em 1586. Lagrimas Apostolicas N. Senhora &c. Pa.

ESTEVAM Pereyra, Procurador de Japaõ Cortes de 1582. E. Oraçaõ que fez nas Cortes. Lisboa

E.

E.

FR. ELIAS de LEMOS, Dominico: traduzio do Italiano: *Vida da B. Catherina de Genova.* M. S.

ELOY de SAA SOTOMAIOR, n. de Lisboa. E. *Jardim do Ceo.* Lisboa 1607. 4. *Ribeiras do Mondego.* Lisboa 1623. 4. *Cancion a la entrada de S. Mageſtade en Lisboa.* Lisboa 1617. 4. *Elegia Latina a Belchior Febos, e hum Epigramma.* andaõ nas *Deciſoens.*

P. ESTEVAM CAVALLEIRO, Profeſſor de Grammatica Latina na Univerſidade de Lisboa, foi Meſtre do Lecenciado Andre de Rezende. E. *Ars Virginis Mariæ in V. libros diſtributa.* Olyſſipone anno ſexdecimo ſupra ſexquimilleſſimum ſole in ſeptima cancri parte exiſtente. *Proſodia Grammaticæ cum ſumma diligentia correcta.* Olyſſipone 1505. tambem em fol.

P. ESTEVAM COELHO, n. de Abrantes, Jezuita. E. *Relaçaõ das couzas da China.* M. S.

P. ESTEVAM de PINA, E. em 1565. *Milagres aprovados de N. Senhora da Luz.*

ESTEVAM PRETO, Procurador de Lisboa nas Cortes de 1562. E. *Oraçam ou reposta que diſſe nas ditas Cortes.* Lisboa 1563.

1563. 4. e nas *Memorias delRey D. Sebaſtiam*, de Barboza Part. 2. pag. 185.

ESTEVAM RIBEIRO. E. *Chronica delRey D. Sebaſtiam.* M. S.

ESTEVAM de VILLALOBOS. E. *Thezouro da divina Poezia.* Lisboa 1598.

F.

FABIAM da MOTA, n. do Bombarral, foi militar na India em 1538. E. *Hiſtoria da India desde D. Garcia de Noronha atê Franciſco Barreto.* M.S. 4.

FELIX TEIXEIRA, n. de Coimbra, e Lente da Univerſidade, f. em 1586. E. *Allegaçam de Direito por parte da Senhora D. Catherina* &c. Almeirim 1580. fol. Sahio em Latim pelo Padre Macedo Pariſiis 1641. fol.

D. FERNANDO (O Iffante Santo) filho do Senhor Rey D. Joaõ I. f. em Fez em 1448. E. *Carta ſobre os trabalhos de ſeu cativeiro.* M. S. Eſtava na Batalha. *Razoamento a Calabenſala.* = *Falla a ſeus companheiros em Fez.* = *Falla a favor dos cativos.* = *Pranto pela morte delRey D. Duarte.* = *Oraçaõ a Deos na morte de Joaõ Gomes de Avellar.* = *Falla a ſeus companheiros quando foraõ apartados.* Andam na Chronica feita por Fr. Jeronymo Ramos.

D. FERNADO II. Duque de Bragança, f. em 1478. E. *Voto a elRey D. Duarte.* Sahio na Hiſtoria Genealog. tom.5. *Voto ſobre o reſgate do Iffante.* M.S. teve-o o Marquez de Gouvea. *Tres Cartas a ElRey D. Affonſo V. e voto*

a

a cerca de ſeu cazamento. Andam na Hiſtoria Genealogica.

FERNANDO, n. de Tentugal do tempo do Senhor Rey D. Manoel. E. *Tratado de todas as couzas celebres do ſeu tempo*. M. S.

D. FERNANDO de ALMEIDA, n. em Lisboa em 1459, da Caza de Abrantes, Biſpo de Cepta, Enviado a Roma pelo Senhor D. Joaõ II. e Nuncio em França. E. *Ad Alexandrum VI. P.M. Oratio*.

FR. FERNANDO de ALMEIDA, Dominico. E. *Tratado dos erros que contem as gloſſas dos Santos Canones*. M. S. fol. teve-o o Cardeal Souza.

FERNANDO ALVARES do ORIENTE, n. de Goa. E. *Luſitania transformada*. Lisboa 1607. e 1781. 8. *Varias Poezias*. andam no Cancioneiro do P. Pedro Ribeiro.

FERNANDO ALVARES SECO. Compoz: *Tabula Geografica Portugalliæ*. Roma 1560. Amſtelodami 1600. fol.

FR. FERNANDO ANNES, Monge de S. Bento. E. *Vida de S. Bento, e Santo Amaro*. 1577.

FERNANDO CARDOZO, n. de Santarem, Governador do Caſtello da Mina. E. *Cartas ao Duque de Bragança, e D. Rodrigo Lobo*. teve-as o Chantre Se-

ve-

verim, e Bento Jozé de Souza Farinha.

FR. FERNANDO de CASTRO, n. de Lisboa, Dominico. E. *Vida de D. Joaõ de Caſtro.* M. S.

D. FERNANDO COUTINHO, Biſpo de Lamego, e de Silves, Enviado polo Senhor D. Joaõ II. em Roma. E. *Oratio de obedientia in conſiſtorio publico ad Alexand. VI.* Romæ 1493. 4.

D. FERNANDO GARCIA, Criuzio. E. *Eſpoſiçaõ de Santo Agoſtinho ſobre os Pſalmos.* = *Livro da Cidade de Deos de Santo Agoſtinho.* = *Hiſtoria Eccleſiaſtica.* In era 1229.

P. FERNANDO GUERREIRO, n. de Almodovar, Jezuita, f. em 1617. E. *Relaçam annual das couzas que fizeram os Padres da Companhia na India* &c. Lisboa 1603. e ſeguintes, *ſam ſinco em quarto, algumas ſahiram em Caſtelhano.*

FERNAM LOPES, Croniſta mor do Reino, Secretario do Senhor Rey D. Duarte. E. *Chronicas dos Reys de Portugal desde o Conde D. Henrique até El Rey D. Duarte.* M. S. *Chronica del Rey D. Joaõ I.* Lisboa 1644. 2. tom. fol.

FERNAM LOPES de CASTANHEDA, n. de Santarem, f. em 1559. E. *Hiſtoria do deſcubrimento da India pelos Portuguezes.* Coimbra 1551. 4. Os dez livros deſta Hiſtoria emendados e acrecentados

ſahi-

ſahiram depois em Coimbra, e em folio o *Primeiro* em 1554. o *Segundo* e *Terceiro* em 1552. o *Quarto* e *Quinto* em 1553. o *Sexto* e *Setimo* em 1554. e o *Oitavo* em 1561. E os primeiros ſete foram traduzidos em Italiano, e ſahiram. Venet. 1678. 2. tom. 4. E o primeiro ſahio em Francez. Anveres 1553. 8. e 1554. 4. e com o livro de Oſorio *De rebus Emm. Reg.* Pariz 1581. 8. e fol. e ſahio tambem em Caſtelhano. Anveres 1554. 8. *Livro de Cavallarias.* M. S. parte deſte vem no tom. terceiro do Palmeirim.

FERNANDO MENDES PINTO, n. de Montemor o Velho, f. em 1581. E. *Duas cartas de Malaca em 1554, que ſe imprimiraõ nas Colleçoẽs*, e ſahiraõ tambem em Italiano, e Caſtelhano. *Perigrinaçam* &c. Lisboa 1614. 1678. 1711. 1725. fol. Sahio em Caſtelhano, e Francez.

D. FERNANDO de MENEZES, chamado o *Narizes* filho do Conde de Vianna. E. *Huma carta a ſeu Pay ſobre o Martyrio do V. Fr. André da Roza na Africa.*

D. FERNANDO de MENEZES, n. de Lisboa Embaixador em Roma do Senhor Rey D. Sebaſtiam. E. *Oraçaõ obediencial ao S. P. Pio V.* = *Carta de Roma a*

ElRey. esta na Torre do Tombo, e sahio nas *Memorias delRey D. Sebastiaõ* de B. Part 2. Liv. 2. Cap. 26.

FERNANDO de NOVAES, escreveo por ordem delRey D. Joaõ II. *Chronica dos Reys de Portugal até D. Affonso V.* M. S.

P. FERNANDO de OLIVEIRA, n. de Pedrogam, Professor de Rhetorica na Universidade de Coimbra. E. *Grammatica da lingua Portugueza*. Lisboa por Germam Galharde 1536. 4. *Arte de Guerra de Mar*. Coimbra por Joaõ Alvres. 1555. 4. *Historia de Portugal*. M. S. teve-a o Marquez de Valença, e estava na Biblioteca Real de Pariz.

FERNANDO PERES, ou PIRES, n. de Lisboa, primeiro Regedor das Justiças, do tempo do Senhor Rey D. Affonso Henriques. E. *Chronica da fundaçaõ do Convento de S. Vicente*. Coimbra 1538. 4.

FERNANDO de PINA, n. da Guarda, foi Chronista mor do Reino, e Guarda mor da Torre do Tombo como seu Pai Ruy de Pina. E. *Reformaçam dos Foraes do Reino em cinco livros*. Estava na Torre do Tombo. *Memorias dos Reys de Portugal*. M. S.

FERNANDO de PINA MARECOS. E. *Tratado em que se aprova poder o povo eleger*.

ger *Principe*. M. S. *Voto que deu a ElRey D. Sebaſtiam*. Anda nas Merias Part. IIII. pag. 130.

FERNANDO RODRIGUES LOBO SOROPITA. E. *Prologo ás Rimas de Luiz de Camoẽs.* = *Informaçaõ de direito a favor de Franciſco Correa* &c. Lisboa 1597. 4. *Jornada que fez de Coimbra para Lisboa.* = *O Namorado de Lisboa ou deſaſtres de Namorados*. M. S. *Primavera de Franciſco Rodrigues Lobo*. M.S. *Diſcurſo a cerca das barbas.* = *Diſcurſo jocozo ſobre os coſtumes do ſeu tempo.* = *Varios verſos.*

FR. FERNANDO de SANTAREM, Monge de Ciſter : traduzio em Portuguez : *Maneira de como ſe haõ de ler os livros.* = *Collaçaõ e humildade do Abbade Severo.* = *Maldades do Demonio.* = *Collaçaõ ſobre as qualidades da Oraçaõ.* = *Collaçaõ da ſciencia eſpiritual.* = *Collaçaõ do Abbade Severo ſobre a perfeiçaõ, e graça de Deos, e do livre alvedrio.* = *Collaçaõ ſobre a amizade, e naõ lançar juizos temerarios.* Eſtavaõ M. S. em Alcobaça.

FERNANDO da SILVEIRA, n. de Evora, f. em 1569. E. *Poemas dedicados ao Principe D. Joaõ*. M. S. teve-os o Cardeal Souza : Alguns andaõ no *Cancioneiro de Rezende.* = *Epiſtolas de Ovi-*

 dio

dio tiradas do Latim em linguagem Caſtelhana.

FERNANDO SOARES HOMEM, n. de Villa Viçoza, Diſcipulo de Vaſco, e Meſtre do Duque Bragança D. Theodoſio II. E. *Grammatices duo compendia eo modo in methodum contracta, ut nihil redundet, aut deſit.* Eboræ 1572. 8. Conimbricæ 1577. 4. a primeira Ediçaõ com ſuas notas Gregas, e Latinas, a ſegunda naõ. *Rhetorica Eccleſiaſtica para Prégadores.* M. S.

FERNANDO de SOUTO. E. *Rellaçaõ do Deſcubrimento da India Occidental.* 1557. 8.

FERNANDO TELLES de MENEZES, n. de Santarem, foi Governador da India, Regedor das Juſtiças &c. f. em 1605. E. *Arte de Cavallaria.* M. S. fol. Teve-a Ruy Telles. *Livro de Cavallarias de dous Cavalleiros Nanferleſte, e Bietapor.* ſ. elle, e o Biſpo do Porto.

D. FERNANDO de VASCONCELLOS, e MENEZES, filho do Conde de Penella, n. em Lisboa, foi Biſpo de Lamego, Arcebiſpo de Lisboa, e Inquiſidor Geral, f. em 1564. E. *Nobiliario das Familias de Portugal.* M. S. fol. *Eſtatutos da Sé de Lamego.* = *Voto politico ſobre a perda do Cabo de Gue.* = *Carta ſobre a probibiçam das Mulas.*

= Car-

= *Carta ao S. Pontifice acerca da Decima Ecclesiastica.* = *Capit. de suspeiçaõ contra o Card. D. Henrique.* = *Relaçaõ da jornada que fez quando conduzio a Princeza.* = *Reposta aos capit. que deu o Card. D. Henrique.*

FERNANDO VAZ DOURADO. E. *Mapamundo. Em Goa* 1571. *Consta de regras de Hydographia, Mapas de todas as terras com suas derrotas, e alturas bem illuminados*, estam na Cartucha de Evora, e saõ para ver.

FERNANDO XIMENES de ARAGAM, n. em Lisboa, foi Conego de Braga, e f. em 1630. E. *Restauracion del hombre.* Lisboa 1608. e 1628. 8. *Extinçaõ do Judaismo* &c. Lisboa 1628. 4. *Doutrina Catholica* &c. Lisboa 1625. 4. *Praxis da Oraçaõ mental* &c. Lisboa 1633. 4. *Triumpho da Religiam Catholica* &c. Lisboa 1752. 4. *Incendium animæ.* Ulyssip. 1630. 16.

D. FILIPPA de LENCASTRE, filha do Infante D. Pedro, n. em Coimbra em 1435. f. em Odivellas em 1497. E. *Nove meditaçoẽs da Paixaõ.* = *Voto sobre as Terçarias e guerras de Castella.* Lisboa 1643. 4. *Pratica ao Senado de Lisboa.* M. S. *Evangelhos, e Homilias de todo o anno.* M.S. o Autografo está em Odivellas.

FILIPPA NUNES, n. de Evora. E. *Vitatrium Regum.* M. S. *Epitome de las Hiſt. Portug.* M. S.

FILIPPA de S. TIAGO, n. em Alcangoſta, entrou no Moſteiro de S. Vicente da Beira em 1574. e foi ſua Abbadeſſa. E. *Fundaçaõ do Convento de S. Vicente da Beira* &c.

FR. FILIPPE de ALGUIM, Monge de S. Jeronymo, n. de Evora. E. *Memorias do Convento do Eſpinheiro.* M. S. fol.

FILIPPE de BRITO NICOTE, n. de Lisboa, ſendo Governador da Fortaleza de Seriam foi priſioneiro, e martyrizado em 1613. E. *Relaçaõ do ſitio que os Reys de Arraçaõ e Tangu puzeraõ a fortaleza de Seriam* em 1607. M. S. fol. Eſtá no Eſcurial.

FR. FILIPPE das CHAGAS, n. de Villa Real, Dominico. E. *Memorial da Confiſſam.* Lisboa 1625. 12. *Exercicio da Paixaõ.* Lisboa 1626. 12. *Paraphraſis ao Pſ.* 118. Lisboa 1633. 12. *Roſario de N. Senhora.* Lisboa 1654. 1694. 12. *Sexta parte dos Sermoẽs dos Apoſtolos* &c. M. S. fol.

FR. FILIPPE da LUZ, n. de Lisboa, Graciano, Confeſſor do Senhor D. Joaõ IIII. f. em 1633. E. *Sermoẽs.* Lisboa 1617. 1628. 1625. 3. tom. fol. *Tratado da vida Contemplativa.* Lisboa 1627. 8.

Tra-

Tratado do dezejo, que huma alma teve de ſe ir viver ao dezerto &c. Lisboa 1631. 8.

FR. FILIPPE da PURIFICAÇAÕ, n. em Villa Real, foi Provincial dos Arrabidos, f. em 1613. E. *Vida do P. Fr. Luiz de Elna.* M. S. *Memorial dos progreſſos da Provincia da Arrabida até o anno de* 1585. M. S.

FLAVIO JACOBO, n. em Evora em 1517. E. *Cato maior, ſive dyſticha moralia* &c. Venetiis 1592. 8. *Cato minor.* &c. Venetiis 1596. 8.

D. FRADIQUE da CAMARA, e TOLEDO, filho do ſegundo Conde de Villa Franca. E. *Romance a morte de D. Maria de Ataide.* Sahio nas Memorias funebres. *Soneto ao Cazamento perfeito.* Sahio nelle. *Babilonia do amor.* Comedia. *Traduzio em outavas os primeiros ſeis livros da Encida de Virgilio.*

SOR FRANCISCA da COLUMNA, n. de Torres Novas, Abbadeſſa Franciſcana. E. *Varios Sonetos, que andaõ com o Poema de Franciſco Lopes.* Lisb. 1618. 8. *Nacimento de Chriſto Senhor N.* Comedia. E outras.

FRANCISCO de ABREU HOMEM, Doutor em Leys. E. *Panegyrico em louvor dos Templarios.* = *Panegyrico ao Duque de Bragança D. Fernando.*

FRAN-

FRANCISCO ALCAFORADO. E. *Relaçaõ do descubrimento da Ilha da Madeira a que assistio.* teve-a D. Francilco Manoel.

FR. FRANCISCO de ALMEIDA, Dominico. E. *Glossas sobre os S. Canones.* M. S. teve-as Jorge Cardozo.

P. FRANCISCO ALVERES, n. de Coimbra, Capellaõ delRey D. Manoel. E. *Verdadeira informaçaõ das terras do Preste Joaõ.* Lisb. 1540. f. foi traduzida em Castelhano, e em Francez.

FRANCISCO de ANDRADE, n. de Lisboa, Chronista mòr de Reino, e Guarda mor da Torre do Tombo, irmaõ de Diogo de Paiva, e de Fr. Thomé de Jezus, f. em 1614. E. *Filomena de S. Boaventura.* Lisboa per Germaõ Galharde. 1566. 12. *Chronica do valerozo Castrioto Scandeburgo.* Lisboa por Marco Borges 1567. fol. *O primeiro Cerco de Dio.* Coimbra 1589. 4. *Chronica del Rey D. Joaõ III.* Lisboa 1613. fol. *Instituiçaõ delRey N. Senhor.* He traduçaõ do Latim de Teyve. Olyssip. 1565. 12. *Vida e feitos de D. Vasco da Gama.* M. S. *Hist. de Felicio, e Delia.* M. S. *Pastoril Dialogo entre o Anjo da Guarda, e o corpo humano.* M. S. *Elegia á morte de D. Catherina de Attaide.* M. S.

FR. FRANCISCO do AVELLAR, Dominico, Missio-

Missionario na India. E. *Relaçaõ das minas de Prata da Ethiopia Oriental* &c. M. S. Estava em S. Domingos de Lisboa.

FR. FRANCISCO de BARCELLOS, Provincial dos Jeronymos. E. *Salutiferæ Crucis triumphus* &c. Conimbricæ 1553.

FRANCISCO de BRITO. E. *De Grammatica libri tres.* Patavii 1569. 8.

FRANCISCO de BRITO FREIRE, n. de Curuche, Governador de Jurumenha, f. em 1692. E. *Relaçaõ da Viagem que fez ao Brazil a Armada da Companhia.* Lisboa 1657. 12. *Nova Lusitania, historia da guerra do Brasil.* Lisboa 1675. fol. *Decada segunda.* M. S.

FRANCISCO CARDOZO. E. em 1591. *Historia dos amores do Capitaõ Sertorio com a fermoza Rorea* &c. Poema M. S. 4.

FRANCISCO CARDOZO MADUREIRA. E. em 1611. *Universal Summario de Varia Historia repartido em 5. partes.* M.S. fol.

P. FRANCISCO CARVALHO. E. *Itenerario da jornada que o Bispo de Coimbra fez a Trento* &c. M. S.

D. FRANCISCO de CASTELLO BRANCO, Senhor de Villa Nova &c. E. *Carta a ElRey D. Joaõ III. sobre a conquista de Fez.* = *Reposta ao Infante D. Luiz.*

D. FRANCISCO de CASTRO, n. de Lisboa, Reitor da Universidade, Bispo da Guarda,

da, e Inquiſidor Geral &c. f. em 1653. E. *Conſtituiçoens Synodaes do Biſpado da Guarda.* Lisboa 1621. fol.

FRANCISCO COELHO, n. de Vizeu, Lente da Univerſidade, e Dezembargador do Paço. E. *Annotaçoens ás Ordenaçoens do Reino contrarias á jurisdiçaõ, e liberdade Eccleſiaſtica.* Eſtava na Torre do Tombo. E a terceira parte traduzio em Latim Luiz da Silva de Brito anno de 1600.

D. FR. FRANCISCO da CONCEIÇAM., Provincial dos Franciſcanos, n. de Serpa, Biſpo Maſſilitano, foi ao Concilio de Trento, e lá na ſegunda Dominga da Quareſma prégou em Latim. E. *Homilias, e outras obras approvadas pelo dito Concilio.*

FR. FRANCISCO da CONCEIÇAM, Thomariſta, n. do Coentral. E. *Expliçaõ das ervas de Dioscorides illuminadas.* 4. Eſtava no Convento de Thomar.

D. FRANCISCO da COSTA, Embaixador a Marrocos onde f. E. *Relaçaõ do Reino do Algarve.* teve-a o Chantre Severim. *Poezias varias.* M. S.

FRANCISCO da COSTA. E. *Entendimento literal de todas as obras de Horacio* &c. Lisboa 1639. 4.

FRANCISCO da COSTA PEREIRA, n. de Lisboa. E. *Poema, trata dos aparelhos que*

ſe

ſe fizeraõ em Lisboa em 1586 contra a Armada Ingleza. M. S.

FRANCISCO de FONTES, n. de Lisboa. E. *Libellus apologeticus pro Juſto Lipſio, & Ericio Puteano.* Ulyſſip. 1618. 4. *Comment. in Stat. Papinium.* = *Cornelio Tacito em Portugues.* = *Inſcripçoẽs dos arcos triumfaes com que Lisboa recebeo a Filippe II.* Sahiraõ na *Viagem.* Madrid 1622. fol.

FR. FRANCISCO FOREIRO, n. de Lisboa, Provincial dos Dominicos, foi ao Concilio de Trento, Confeſſor delRey D. Joaõ III. da Infante D. Maria, e de S. Carlos Borromeo &c. f. em 1581. E. *Iſaiæ Proph. Vetus & nova ex Hebraica Verſio cum Comment.* &c. Venet. 1563. fol. Antuerp. 1565. 8. Et in *Crit. Sac. Vet. Teſt.* Amſtelodami 1660. fol. *Comment. in omnes lib. Prophet. ac Job, Davidis, ac Salomonis.* = *Index lib. prohibitor.* Romæ 1564. & Ulyſſipon. 1564. 4. *Oratio habita ad PP. Trident.* Brixiæ 1563. 4. *Lexicon Hebraicum.* = *Catheciſmus ex Decreto Concilii Trident. ad Parochos.* Romæ 1566. 4. *Miſſale, & Breviarium Romanum.* Romæ. *Tractat. pro Immacul. Conceptione.* M. S.

FRANCISCO FRAZAM, n. de Lisboa. E. em 1569. *Tratado da Peſte que inficionou Lisboa.* M. S.

FRAN-

FRANCISCO FREIRE SERRAM, n. de Evora. E. *Dialogo das miſerias humanas.*

P. FRANCISCO GALVAM de MENDANHA, n. de Evora, f. em 1627. E. *Memorias para a Bibliotheca Portug.* M. S. Conta de 677. Aut. teve-o o Conde do Vimieiro.

D. FRANCISCO da GAMA, IIII. Conde da Vidigueira, f. em em 1640. E. *Relaçaõ da Viagem da China até Moçambique* &c. M. S. Eſtava no Eſcurial.

FRANCISCO GIRALDES, n. de Lisboa, f. em 1729. E. *Eventus Luſitanæ Claſſis quæ e Goa ad Perſiam profecta eſt.* Pariz 8.

FRANCISCO GUERREIRO, n. em Beja em 1528. foi Meſtre da Capella de Sevilha. E. *Itinerario da viagem que fez a Jeruſalem.* Lisboa 1734. 4. Afora muitas *Solfas.*

FRANCISCO HENRIQUES. E. *Relaçaõ da China.*

FRANCISCO HOMEM. E. *Varias Poezias* que andam no *Cancioneiro de Rezende.*

FRANCISCO HOMEM de ABREU, n. de Evora, Profeſſor de Boas artes na Univerſidade de Salamanca. E. *Cholabulamanaction, id eſt, Præceps judicium Principum.* Salmanticæ 1628. 8. *E nas Provas da Hiſt. Geneolog.* tom. 3. Sahio em Caſtelhano. Salamanca 1628. 8.

FRANCISCO JACOME. E. *Relaçaõ da vitoria*

ria alcançada na Etiopia em 1566. &c. M. S. *Carta a ElRey D. Sebastiaõ* em 1567. e outras que estavaõ em S. Roque, e no Collegio de Coimbra.

FR. FRANCISCO de JEZUS, Graciano. E. até 1613. *Milagre que fez a Senhora do Monte, e os de S. Gens.* M. S. Estava no Convento da Graça de Lisboa.

FRANCISCO LOPES, Medico da Senhora Raynha D. Catherina. E. *Louvor de N. Senhora.* Lisboa 1573. 8. *Na Relaçaõ do recebimento das Reliquias em S. Roque, sahiraõ outras Poezias Latinas.*

FRANCISO LOPES, n. de Lisboa. E. *Santo Antonio de Lisboa, Poema.* Lisboa 1610.4. 1608. e 1683.8. *Segunda Parte da Vida de Santo Antonio, e Hist. dos Martyres de Marrocos.* Lisb. 1682.4. e 1671. e 1701.8. *O Soldado da Gloria S. Ignacio.* Lisboa 1622.fol. *Feitos heroicos e milagres do S. Xavier* &c. Lisb.1622. f. *Redondilhas á Canonizaçaõ de Santa Izabel.* Lisboa 1624. fol. *S. Gonçalo de Amarante, nacimento, criaçaõ* &c. Lisboa 1627. e 1645. 4. *S. Bom Homem.* Redondilhas. Lisboa 1628.8. *Gloria de Portugal.* Lisb. 1641. fol. *Honra da Patria.* Sextilhas. Lisboa 1628.8. *Sylvana Acclamaçaõ delRey D. Joaõ IIII.* Lisboa

boa 1642. 2. part. em 4. *Favores do Ceo* &c. Lisboa 1642. 4. *Valentia Chriſtaã* &c. Lisboa 1642. 4. *Milagroſo ſucceſſo do Conde de Caſtello Milhor.* Lisboa 1643. 4. *Paſſa tempo honeſto* &c. Lisboa 1683. 8. e 1658. 24. ſegunda Part. Lisboa 1659. e 1677.

FRANCISCO LOPES PEREIRA. E. *Varias Poezias* que andaõ no *Cancioneiro de Rezende.*

FR. FRANCISCO MACHADO, n. de Soure, Monge de Ciſter, Doutor na Univerſidade de Pariz. E. *Huma Carta ao Cardeal Rey*, que anda na *Chron. de Ciſter.* Lib. 6. cap. 34. *Veritatis reportorium in Hebreos.* Conimbricæ 1567. 4. *Eſpelho de Chriſtaõs novos convertidos.* M. S. Eſtava em Alcobaça, e no Collegio de Evora. *Paraphraſis in Pſ. Penitentiales.* M. S. Eſtavaõ em Alcobaça.

D. FRANCISCO MANOEL de MELLO, n. em Lisboa em 1611. f. em 1666. E. *Doze Sonetos á morte de D. Inez de Caſtro.* Lisboa 1628. *Politica militar* &c. Madrid 1638. 4. e Lisboa 1720. 4. *Declaracion que oferece el D. Geronymo de Santa Cruz* &c. Lisboa 1643. 4. *Demonſtracion que por el Reyno de Portugal* &c. Lisboa 1644. 4. *Eco politico* &c. Lisboa 1645. 4. *Hiſt. de los movimentos de Cataluña.* Lisboa 1645. 4.

Ma-

Manifeſto de Portugal. Lisboa 1647.4. *El mayor pequeño* &c. Lisboa 1647.12. *El Fenix del Africa* &c. Lisb. 1648.12. e 1649. 12. 2. parte, e Roma 1664.4. *Las tres Muzas de Melodino.* Lisboa 1649. 4. Leaõ 1665. 4. *Pantheon Poema.* Lisboa 1650. 16. *Melpomene* &c. Lisboa 1650.4. *Relaçaõ dos ſucceſſos da Armada* &c. Lisboa 1650. 4. *Carta a Themudo.* anda nas *Deciſoẽs*, e na *Colleçaõ das Cartas* do A. *Carta de guia de Cazados.* Lisboa 1651. 1670. &c. 16. *Epanaphoras* &c. Lisboa 1660. 1676.4. *Antidoron.* anda na *Etiopia alta.* = *Obras morales* &c. 2. partes Roma 1664. ſaõ as *Vidas de S. Franciſco, e Santo Agoſtinho.* = *Cartas familiares.* Roma 1664. 4. *Apologos Dialogaes.* Lisboa 1721.4. *Auto do Fidalgo aprendiz.* Lisb. 1676. 4. *Tratado da Sciencia da Caballa.* Lisb. 1724. 4. *Aula politica, Curia militar, Epiſtola declamatoria* &c. Lisboa 1720. 4. *Theodoſio del nombre II.* &c. M. S. e os que ſe ſeguem. *Juſtificaçaõ das ſuas acçoẽs* &c. *Vidas dos Seren. Reys de Portugal.* = *Apparato Genealogico dos Reys de Portugal.* = *Tratado da Paciencia.* = *Nobiliario de Damiam de Goes addicionado.* = *Feira dos Anexins.* = *Deſcripçam do Brazil.* = *Epanaphoras 2. part.* = *Relaciones del Orien-*

Oriente. = *Concordancias Mathematicas.* = *Las finezas mal logradas.* = *Desculpas del Ocio 2. partes.* = *Los Caprichos de Amarilis.* = *Comedias 4.* = *Labyrintho de Amor.* = *Los secretos bien guardados.* = *De burlas hazer amor veras.* = *El domine Lucas.* = *Novelas 3.* = *El Verano en Sintra.* = *La Dama negra.* = *Las noches escuras.* = *Hist. General de Portugal no governo da Princeza Margarida.* = *Juizio de las maravilhas de la naturaleza.* = *Satisfaciones a Sylvio.* = *El Hombre.* = *Lagrimas de Dido.* = *Triunfo da Verdade.* = *Elogio ao Senhor Iffante D. Duarte.* = *De la aficion, y confortacion.* = *Memorial de la honra.* = *Memorial ao Conde Duque.* = *Memorias de sua vida.* = *Verdades pintadas, e escritas.* = *Ponto em boca.* = *La impossible.* Tragedia. *Officio de S. Joaõ Baptista.* em nome de Innocencio da Paixaõ. *Canto de Babilonia.* = *Discurso sobre* Oderunt me gratis. = *O invisivel conselheiro.* = *Maree de Rozas.* = *Hist. das alteraçoẽs de Evora.* = *Carta de la Razon.* = *Comment. ao liv. de Seneca da Providencia.* = *El Christ. Alexandro.* = *Espiritos moraes.* = *Homilia sobre* Misit Herodes Rex. = *Discurso moral e politico sobre o ℣.*

9.

9. *do Pſ.* 18. = *Diſcurſo uniuerſal deſte Reyno &c* = *Do modo de empregar na guerra os Fidalgos.* = *Diſcurſo ſobre a interpreza de Badajos.* = *Da fortificaçam das Praças.* = *Das precedencias das Naçoẽs.* = *Do modo de ſervir dos reformados.* = *Sobre o officio do Marichal do Reyno.* = *Sobre as Competencias dos Officios da Caza Real.* = *Memorial dos moradores de Pernambuco.* = *Relaçaõ do ſitio de Olivença.* = *Do nacimento do Iffante D. Pedro.* = *Da Vitoria em os Gararapes.* = *Annotaçoẽs ás Sentenças do Conde de Vimiozo.* = *Outras a las Epiſtolas de Franciſco de Saa.* = *Ancias de Dalizo, Poema.* = *Hiſt. de los Infantes.* = *El Cezar de ambos mundos.* = *El Daniel perſeguido.* = *Modo de emplear la Nobleza.* = *Politica familiar.* = *Curia Politica.* = *Manifieſto de los Palatinos.* = *Cartas familiares 2. parte.* = *Tratado das inſignias militares.* = *Diario del Brazil* = *Itenerario da Europa 2. partes. Na* 1. *part. das Obras moraes ſe imprimio hum Cathalogo das obras deſte Author.*

FRANCISCO MARTINS, famozo profeſſor da lingua Latina em Salamanca, f. 1596. E. *Grammatica Inſtitutio.* Salmanticæ 1587. e 1588. 8. e 1593. mais

acreſcentada. *De Grammatica profeſſione. Declamatio in Grammaticos & pro Grammaticis.* Salmanticæ 1579. e 1588. 8.e 1593. *Oratio pro Antonio Nebriſſenſi.* Salmanticæ. 1588. 8. *Várias Poezias Latinas.* Salamanca 1591.

FRANCISCO de MATOS de SA, n. de Frexo de Eſpada á Cinta. E. *Livro de N. Senhora do Deſterro.* Lisboa 1620. 8. *Tratado da pura Conceiçaõ de N. Senhora.* Lisboa 1620. 8. *Entrada y triumfo de Filippe III. em Lisboa* &c. Lisboa 1620. 4.

D. FRANCISCO de MELLO, n. de Lisboa, I. Biſpo de Goa, f. em 1535. foi Meſtre dos filhos delRey D. Manoel. E. *Oraçaõ nas Cortes de Torres Novas* em 1525. Lisboa 1563. 4. *Oraçaõ nas Cortes de Evora* em 1533. *Outra no juramento do Principe D. Manoel* em 1535. *Tratado ſobre as Malucas cahirem na demarcaçaõ de Portugal.* M.S. eſtava no Collegio da Companhia de Coimbra. *Comment. ſobre a Perſpectiva eſpeculativa de Euclides.* M.S. *Comment. a Archimedes.* teve-o Luiz Seram Pimentel, e deo ao Marquez de Liche.

D. FRANCISCO de MELLO II. Marquez de Ferreira, e II. Conde de Tentugal, f. em 1588. E. *Carta ao Seren. Duque*

que de Bragança. Anda na *Hiſt. Genealogica* tom. 10. pag. 189.

D. FRANCISCO de MENDANHA, n. de Taverede. Prior Geral de Santa Cruz de Coimbra. E. *Deſcriçaõ do Convento de Santa Cruz.* Sahio em Portuguez por D. Veriſſimo. Coimbra 1540.

FRANCISCO MENDES de VASCONCELLOS. E. *Varias Poezias* que andaõ no *Cancioneiro de Rezende.*

P. FRANCISCO de MENDONÇA, Jezuita, n. de Lisboa, f. em 1696. E. *Comment. in Regum lib.* Conimb. 1621. Ulisſip. 1624. Lugduni 1622. 1625. 1636. e 1637. e Coloniæ 1634. 3. tom. fol. *Viridarium S. & prophanæ erudit.* Lugduni 1632. 1645. Coloniæ 1633. 1650. 1733. fol. e 8. *Sermoẽs.* Lisboa 1632. e 1649. 2. tom. fol. *Sermaõ de preces por agoa.* Evora 1612. 4. *Sermaõ de Deſagravo.* Evora 1614. 4. *Sermaõ do Acto da Fé.* Evora 1616. 4. *Sermaõ de outro Acto da Fé.* Coimbra 1619. e Lisboa 1619. 4. Sahiraõ os dois tomos dos *Sermoẽs em Caſtelhano.* Barcelona 1636. 4. e mais dois na *Laurea Portugueza* tom. 2. *Practicas domeſticas.* M. S. Eſtavaõ em S. Roque. *Comment in Geneſ.* M. S. 3. tom. fol. *De Regulis S. Script.* M. S. fol. eſtavaõ no Collegio de Evora.

FRANCISCO de MORAES, n. de Lisboa, f. em 1572. E. *Palmeirim de Inglaterra I. e II. Parte.* Evora 1567. fol. Lisb. 1786. 4. ſahio em Frances Pariz 1574.8. *De los valcrozos y esforçados hechos en armas de Primaleon* &c. Lisboa 1598. fol. *Dialogos em hum deſengano de amor* &c. Evora 1624. 8. *Tres Dialogos mais.* = *Relaçaõ das feſtas das Vodas do Duque de Cleves.* = *Outra das Exequias del Rey D. Franciſco I.* = *Outra dos Torneios do Principe em Xabregas* em 5. de Agoſto de 1550.

FRANCISCO MORAES DURANTE. E. *Elegia a morte de Jorge de Monte maior.* Anda na *Diana.*

FRANCISCO de MORAES SARDINHA, n. de Villa Viçoza. E. em 1618. *Parnazo deſcuberto em Villa Viçoza* &c. teveo D. Jozé Barboza. M.S. *Do eſpantozo Cavalleiro da Luz.*

D. FRANCISCO de MOURA. E. *Iris Luſitana &c. Oratio.* Romæ 1626. 4. *Poezia em louvor do Doutor Antonio Ferreira.* anda nas Obras de Ferreira.

FR. FRANCISCO da NATIVIDADE, Franciſcano. E. *Itenerario da India Oriental.* = *Duas Poſtillas de Filozofia*, que eſtavaõ em S. Franciſco da Cidade.

FRANCISCO de OLLANDA, n. de Lisboa, Pintor. E. em 1569. *Louvores eternos.* = *Amor*

= *Amor da Aurora.* = *Idades do Homem.* = *Fabrica que falece á Cidade de Lisboa.* Este ultimo teve-o o Conde do Redondo.

P. FRANCISCO OSORIO, n. de Lisboa. Traduzio *O Compendio de espiritual doutrina do Arcebispo D. Fr. Bartholomeu dos Martyres.* Lisboa 1653.8.

FRANCISCO PEREIRA. E. *Parecer sobre os lugares, e passagem de Africa.* M. S. teve-o o Marquez de Abrantes.

D. FR. FRANCISCO PEREIRA, n. de Lampazes, Graciano, Bispo de Miranda, f. em 1621. E. *Duas Oraçoẽs nas Cortes de Filippe III.* Lisboa 1619. fol. e na viagem deste Rey a Portugal. *Trat. da Religiam Ermitica.* M. S.

FRANCISCO PEREIRA PESTANA, famoso Soldado na Africa, e Asia &c. E. *Oraçaõ ou defensam perante ElRey D. Manoel, e seus Ministros &c. Practica sobre naõ passar a Africa elRey D. Joaõ III. &c. Discurso sobre o governo da India &c.* M. S. teve-os o Chantre Severim.

D. FRANCISCO de PORTUGAL, filho do II. Conde de Vimiozo, f. em 1582. E. *Varias Poezias.*

FR. FRANCISCO DAPREZENTAÇAM, n. de Taná, Graciano. E. no anno de 1622. *Defensorio da Ordem contra Fr. An-*

to-

tonio Daza. M. S. eſtava no Collegio de Goa.

FRANCISCO RODRIGUES CHEIROZO, n. de Borba. E. *Penſil de ſabios.* = *Confuzaõ de Neccios.* = *Eſpelho de murmuradores.* teveo o Chantre Severim. *Eſpelho de bem Criados.* = *Dezengano da Vida.* M. S. eſtaua nos Capuchos de Evora. *Deſcripſaõ das Artes liberaes.*

FRANCISCO RODRIGUES LOBO, n. de Leiria. E. *Corte na Aldea.* Lisboa 1630. 4. e em Caſtelhano Montilha. 1632. 8. *Primavera.* Lisboa 1601. 4. e 1619. 4. e 1633. 16. e 1635. 32. e 1650. 8. e em Caſtelhano Montilha. 1629. 8. *Paſtor Peregrino.* Lisboa 1608. 4. e 1618. 4. e 1651. 8. *O Dezenganado.* Lisb. 1614. 4. *O Condeſtabre.* Lisboa 1610. 4. e 1627. 4. *Eglogas.* Lisboa 1605. 4. *Romances 2. part.* Coimbra 1596. 16. e Lisboa 1654. 8. *La Jornada del Rey Filippe a Portugal* &c. Lisboa 1623. 4. Todas eſtas obras ſahiraõ. Lisb. 1723. fol. porém neſta ediçaõ vem o Condeſtabre mutilado em 6. *Outavas*, e ſahiraõ novamente. Lisboa 1774. 4. tom. 8. e o Condeſtabre em 1785. 5. tom. de 8. *Canto elegiaco pelo roubo do Santiſſimo Sacramento do Porto.* Lisboa 1614. 8. *Auto del Nacimento de Chriſto.* Lisb. 1676. 4. *Hiſtoria da arvore triſte.* Sahio

no

no Tom. 4. *da Fenix renaſcida.* Reimprimio a *famoza Comedia Eufrozina de Jorge Ferreira de Vaſconcellos expurgada.* Lisboa 1616. 8.

D. FRANCISCO ROLIM de MOURA, Senhor d'Azambuja, n. de Lisboa, f. em 1640. E. *Dos Noviſſimos* 4. *Cantos.* Lisboa 1623. 4. *Comment. de Juan de Vega.* Lisboa 1628. 32. *Aſcendencia de la Caza d'Azambuja* 4. *Arte de Tourear.* M. S. *Apologia dos Noviſſimos.* M. S. *Advertencias ás Luſiadas de Camoẽs.* M. S. *Aforiſmos a ſeu filho.* M. S. *Ley para os deſafios.* M. S. *Varios Sonetos.* hum ſahio na *Gigantomachia de Galhegos.* os mais teveos o Cardeal Souza.

FRANCISCO de SA' E. *Oraçaõ na entrada delRey D. Joaõ III. em Coimbra.* M.S.

FRANCISCO de SA' e Menezes I. Conde de Matozinhos, n. do Porto, f. em 1584. E. *Varias Poezias.* M.S. teve-as o Chantre Severim, e foraõ louvadas dos bons Poetas.

FRANCISCO de SA' e Menezes, e depois Fr. Franciſco de Jeſus, Dominico, n. do Porto, f. em 1664. E. *Malaca Conquiſtada.* Lisboa 1634. 8. e 1658. 4. e 1774. 4. *Varios verſos a Manoel de Galhegos*, que andaõ nas ſuas obras. *Soneto á fama de Lopo da Vega.* don-

de

de anda. *Trágedia de D. Maria Telles.* M. S. eſtava na *Bibliot. Real.* M.S. 4. *Satyras.* M. S. 8. teve-as o Biſpo D. Rodrigo da Cunha.

FRANCISCO de SA' e MIRANDA, n. em Coimbra em 1495. foi Lente da Univerſidade de Coimbra, grande Filozofo e Poeta, f. em 1558. E. *Obras Poeticas.* Lisboa por Manoel de Lyra 1575. 4. e 1614. 4. e 1632. 32. e 1677. 8. Eſtavaõ M. S. na *Bibliot. Real de Pariz. Comedia. Vilhalpandos.* Coimbra 1580. 12. *Comedia os Eſtrangeiros.* Coimbra 1569. 8. e Lisboa 1595. 4. a primeira: e ambas. Lisboa 1622. 4. por Vicente Alves. Todas eſtas obras ſahiraõ. Lisboa 1784. 2. tom. 8. *Satyras.* Porto por Joaõ Rodrigues 1626. 8. *Varias Poezias* que andaõ no *Cancionciro de Rezende* e outras no de *Pedro Ribeiro*, que teve o Cardeal Souza. *Vida de Santa Maria Egypciaca.* M.S. teve-a o Conde do Redondo.

P. FRANCISCO SANCHES de CASTILHO, n. da Guarda, f. em 1558. E. *Dictionarium Luſitanum & Latinum.* fol.

FR. FRANCISCO dos SANTOS, Franciſcano da India, n. de Setuval. E. *Relaçaõ da viagem da Náo S. Gonçalo, e de como ſe perdeo.* M. S. 4.

FRANCISCO da SILVEIRA, Coudel mor. E.

Va-

Varios Poemas, que andaõ no *Cancioneiro de Rezende.*

FRANCISCO de SOUZA. E. *Poezias*, que andaõ no *Cancioneiro de Rezende.*

FRANCISCO de SOUZA, n. do Funchal. E. *Tratado das Ilhas novas, e descobrimentos dellas* &c. M. S. fol. teve-o o Marques d'Abrantes.

FRANCISCO de SOUZA TAVARES. E. *Tratado dos descobrimentos antigos, e modernos* &c. Lisboa por Joaõ Barreira 1563. Este tratado fez Antonio Galvaõ, e tornou a sahir. Lisboa 1731. fol. Publicou mais *Livro da doutrina espiritual* &c. Lisboa por Joaõ Barreira 1564. 8.

P. FRANCISCO VAZ, n. de Guimaraẽs. E. *Obra da muito doloroza morte e Paixam de N. Senhor Jesus Christo conforme os quatro Evangelistas* Evora 1593. e 1617. 4. Braga 1613. 4. Lisb. 1639. e 1659. 4. e *Varias Poezias.*

FRANCISCO VAZ de ALMADA. E. *Tratado do successo que teve a Náo S. Joaõ Baptista* &c. Lisb. 1625. 4. Sahio na *Colleçaõ dos Naufragios.*

D. FRUCTUOZO de S. JOAÕ, Cruzio, f. em cheiro de virtude em 1624. E. *Comment. in Reth. Ciceronis, & Art. Poetic. Horatii.* M. S. 4. *Memorias do seu tempo.* M. S. *Trat. dos cumputos Ecclesiasticos.* M. S.

G.

P. GABRIEL de MATOS, Jezuita, n. da Vidigueira, f. em 1635. E. *Carta annua do Japaõ.* = *Outra da China e Molucas.* Sahiraõ em Italiano. Roma 1605. 4. *Relaçaõ da Perſeguiçaõ do Japaõ em* 1614. Lisboa 1616. 12. em Itataliano Roma. 1617. 12.

GABRIEL PEREIRA de CASTRO, n. de Braga, Lente da Univerſidade, e Deſembargador dos Aggravos, f. em 1632. E. *De manu Regia.* Oliſſip. 1688 e 1625. 2. tom. fol. e 1742. 2. tom. fol. *Com addiçoẽs.* e Lugduni 1673. 2. tom. fol. *Deciſiones Supremi Senatus.* Uliſſip. 1621. e 1674. fol. *Ulyſſea.* Lisb. 1636. 4. e ſegunda vez em 8. parece impreſſa em Olanda em 1642. e Lisb. 1745. 8. com hum Diſcurſo de M. de Galhegos. *Canҫaõ ao Nacimento de Filippe IIII.* anda no *Tract. de Manu Regia.* = *Epigram. in effigiem Franciſci de Caldas.* = *Elegia in Laudem Parentis ſui.* andaõ na 3. e 4. Parte de *Jure Emphyteutico.* do Doutor Franciſco de Caldas. *Exaſticon.* Sahio no *Anagrama de la vida humana de Viſorio.* Lisboa 1590. 8. *Monomachia* &c. Lisboa 1738. fol. *Obras Poeticas* 2. tom. 4. teve-os o Biſ-

po

po D. Rodrigo da Cunha. *Antinomias das Orden. de Port. conciliadas.* M.S. 8.

GABRIEL REBELLO. E. *Informaçaõ das couzas de Maluco feita em* 1569. tevea o Chantre Severim. *Retrato dos bens e males da India.* M. S.

GABRIEL SOARES de SOUZA, n. de Lisboa. E. *Roteiro Geral com largas informaçoẽs do Brazil.* M. S. fol. Eſtá na livraria Real. *Relaçaõ dos deſcobrimentos das Eſmeraldas.* M. S.

GABRIEL de SOUZA BRITO, n. de Lisboa. E. *Norte mercantil* &c. Amſterd. 1706. 8. *Epitome Coſmografico* &c. Amſterd. 1706. 8. ambos em Heſpanhol.

GALEOTE PEREIRA. E. *Tratado das couzas da China*, da qual ſe tirou *Alcune coſe del Paeſe de la China* &c. Venetia 1565. 4.

D. GARCIA de MENEZES, n. de Santarem, filho do III. Conde de Viana, foi Biſpo de Evora, aſſiſtio na batalha do Toro, e em muitas outras, faleceo em 1484. E. *Huma beliſſima Oraçaõ latina que diſſe em Roma em pleno Conſiſtorio.* Romæ 1481. Coimb. 1561. 4. *Hiſt. belli Hydruntini.* Conimb. 1560. 8.

GARCIA de ORTA, Medico, n. de Elvas, Lente de Filozofia na Univerſidade de Lisboa em 1534. E. *Colloquios dos ſimples e couzas medicinaes da India*

dia &c. Goa 1563. 4. Esta obra foi traduzida em Hespanhol, Latim, Italiano, e Francez.

GARCIA de REZENDE, Irmaõ do Mestre André de Rezende, n. de Evora. E. *Chronica delRey D. Joaõ II.* Evora 1554. Lisboa 1596. 1622. e 17..... fol. *Cancioneiro Geral.* Lisboa per Herman de Campos 1516. *Breve memorial dos peccados* &c. Lisboa por Germam Galharde 1521. *Paixaõ de N. Senhor segundo os* 4. *Evangelistas* anda com a Chronica da 2. Ediçaõ. *Miscelanea. Hida da Iffante D. Beatriz.* = *Entrada delRey D. Manoel em Castella.* tudo isto anda com a Chronica em quasi todas as Ediçoẽs. *Sermaõ dos Santos Reys Magos* anda com a Chronica na segunda Ediçaõ.

GARCIA SOARES SOTO-MAIOR, n. de Moura. E. *Rellaçaõ do Succesſo que teve Fernam Telles de Menczes* &c. Lisboa 1642. 4. *Rellaçaõ da Vitoria que teve D. Henrique Henriques* &c. Lisboa 1642. 4.

P. GASPAR AFFONSO, Jezuita, n. de Serpa, f. em 1618. E. *Rellaçaô da Viagem e ſucceſſo da Náo S. Franciſco.* Sahio na *Hiſt. Tragico-Maritim.* = *Tract. de Uſuris.* M. S. *Sermoẽs.* M. S. 2. tom. Eſtavaõ no Collegio de Evora todos.

GAS-

GASPAR ANTONIO. E. *Varias poezias que andam no Cancioneiro do P. Pedro Ribeiro.*

GASPAR BARREIROS, Sobrinho do famozo Joaõ de Barros, foi n. de Vizeu e ahi Conego, e depois em Evora Conego, e Inquizidor, e por fim Franciſcano com o nome de Fr. Franciſco da Madre de Deos, f. em 1574. E. *Corographia.* Coimbra 1561. 4. *Comment. de Ophyra Regione.* Conimb. 1561. 4. Sahio com os *Comment. Aug. Caniſii de locis. S. S.* Antuerp. 1600. 8. e no *Novus Orbis.* Roterodam. 1616. 8. e Amſtelodam. 1623. e nas *Diſcuſſiones hiſtor. Pontani.* Hardervici 1637. 8. e no tom. 6. *Crit. Sacr.* Francof. 1696. fol. *Cenſuras ſobre M. Porcio Catam, Berozo, Manethon, e Q. Fabio Pictor.* Coimbra 1561. 4. Romæ 4. Edelbergæ 1598. 8. André Schoto as verteo em Latim, e vem na ſua Bib. Hiſp. pag. 386. *Carta de Roma a ElRey D. Joaõ III.* anda na *Hiſt. de Braga do Arcebiſpo.* Part. 3. cap. 81. *Vita D. Franciſci.* = *Verdadeira Nobreza.* M.S. *Geograf. da antiga Luſit.* M. S. *Annotaç. a Ptolomeo.* = *Deſcripçaõ do Egypto.* M. S. *Carta a Iffante D. Maria ſobre a morte do Iffante D. Duarte.* = *Egloga paſtoril a dita Senhora.*

= Car-

= *Carta a Damiam de Goez ſobre a familia dos Manoeis.* = *Homilia ſobre as palavras* Angelus Dom. apparuit in ſomn. Joſeph. = *Obſervaçaoẽs Coſmograficas de muitos lugares maritimos de Heſpanha.* M. S.

FR. GASPAR de S. BERNARDINO, Franciſcano, n. de Lisboa, e Miſſionario da India. E. *Itenerario da India por terra.* Lisboa 1611. 3. tom. 4.

D. FR. GASPAR do CAZAL, Graciano, n. de Santarem, Prezidente da Meza da Conſciencia, Biſpo do Funchal, e de Leiria, e de Coimbra, foi ao Concilio de Trento, f. em 1584. E. *Axiomatum Chriſtianorum libri tres.* Conimb. 1550. Venet. 1663. Lugdun. 1593. 4. *In Prædicam. & Topica Ariſt.* Venet. 1563. 4. *De Sacrificio Miſſæ.* &c. Venet. 1563. 4. Antuerp. 1566. 8. *De Cœna & Calice Domini.* Venet. 1563. 4. *De Quadripartita Juſtitia.* Venet. 1565. e 1668. fol. *Carta á Rainha D. Catherina para naõ largar a Regencia.* Anda nas *Memorias del Rey D. Sebaſtiam, de Barboza.* tom. 1.

GASPAR de CHAVES SENTIDO, n. de Chaves. E. em 1620. *Succeſſos Tragicos da jornada de Africa* &c. M. S. Eſtava na liv. Real. *Jardim Real de Armas e Genealogias dos Reys, e ſucceſſos por mor-*

morte do Cardeal Rey. tambem dedicado ao Duque de Bargança no meſmo anno de 1622.

GASPAR CORREA, Militar na India. E. *Hiſtoria da India*. M. S. fol. 4. tom. teve-os o Conde da Vidigueira, e o Marquez de Caſcaes. *Taboada geral de todallas lendas deſte livro* &c. M.S. f. *He hum Compendio de noſſas Chronicas, e huma boa Colleçaõ de Cartas e noticias apanhadas na India*. Eſtava na livraria delRey.

GASPAR da COSTA de ATAIDE, n. de Lisboa, Militar. E. *Arte das Armadas navaes* &c. M. S. fol.

FR. GASPAR da CRUZ, Dominico, n. de Evora, Miſſionario da India, f. em 1570. E. *Tratado das couzas da China, e Ormus*. Evora 1570. 4.

P. GASPAR DIAS, Jezuita, n. de Montemor o Velho. E. *Relaçaõ da ſua jornada á India*. M. S.

GASPAR ESTAÇO, n. de Evora, Conego de Guimarens. E. *Varias Antiguidades de Portugal*. Lisboa 1625. f. *Linhagem dos Eſtaços*. Lisboa 1625. fol.

GASPAR de FARIA SEVERIM, n. de Evora, Secretario das Merces do Senhor D. Joaõ IIII. E. *Familias do Reino de Portugal*. M. S. fol. *Colleçaõ de Mem. da Torre do Tombo*. 3. tom. *Obras Poe-*

Poeticas. M. S. 4. teve-as o Conde do Vimieiro.

GASPAR FERREIRA. E. *Trat. dos grandes trabalhos do Naufragio da Náo Livrato*. M. S. teve-o o Marquez de Caſtello Milhor.

GASPAR FERREIRA REIMAM, Piloto mor. E. *Roteiro da navegaçaõ e carreira da India com ſeus caminhos, derrotas, ſinaes, aguagens* &c. Lisboa 1612. 4.

GASPAR GIL SEVERIM, n. de Evora, Militar, f. em 1598. E. *Tratado de Conſideraçoẽs devotas*. M. S. *Memorias dos ſucceſſos do ſeu tempo*. M.S. *Colleçaõ de Sentenças moraes*. M. S. *Meditaçaõ ſobre o Credo*. M. S. *Inſtruçaõ a ſeu filho quando embarcava*. M. S. *Poezias varias*. M. S.

D. GASPAR de LEAM, n. de Lagos, primeiro Arcebiſpo de Goa, f. em 1576. E. *Tratado eſpiritual para o Sacerdote quando diz Miſſa* &c. Lisboa 1558. 12. ſem o nome do Autor. *Compendio eſpiritual da Vida Chriſtam* &c. Goa 1561. 12. Coimbra 1600. 8. *Carta ao Povo de Iſrael* &c. Goa 1565. 4. *Conſtituiçoẽs do Arcebiſpado de Goa*. Goa 1568. fol. *Deſengano de perdidos em Dialogo*. Goa 1573. *Dialogo eſpiritual* &c. Lisboa 1578. e Evora 1579. 8. *Carta de Goa a ElRey D. Sebaſtiaõ ſobre*

a Chriſtandade da India. O Original eſtá na Torre do Tombo. Gavet. 7. Maſſo. 9. ſahio nas Mem. de Barboza Part. 1.

P. GASPAR dos REYS, n. de Leiria. E. *Rellaçaõ das Reliquias que foram da Se para Santa Cruz.* Coimb. 1598. 8.

FR. GASPAR do SALVADOR, Dominico, n. da India, f. em 1593. E. *Tratado da Chriſtandade que os Padres de S. Domingos faziaõ em Solor* &c.

FR. GASTAM, Dominico da India. E. *Tratado da Guerra entre os Reys de Cochim, e Calicut.*

P. GASTAM de ABRINHOZA LEITAM, n. de Serpa, foi cativo na perda de Africa. E. *Informaçaõ de Gaſtaõ de Abrinhoza* &c. fol. impreſſo. *Summario dos ſucceſſos e alteraçoẽs de Portugal depois da perda delRey D. Sebaſtiaõ.* M.S.

D. GASTAM de Fox, Biſpo de Evora, e Enviado do Senhor Rey D. Affonſo Henriques a Roma. E. *Huma obra em Arabigo ſobre os Profetas, e Sybillas, exiſtencia de Deos, immortalidade da Alma* &c. 7. vol. foraõ traduzidos em Portugues pelo Arcebiſpo de Braga no tempo delRey D. Diniz, e depois em Latim pelo Cardeal D. Miguel da Silva.

FR. GIL CORREA. E. *De Regimine Principum.* Cuja obra poz em lingoagem

o Iffante D. Pedro, filho delRey D. Joaõ I.

D. Gil EANES da COSTA, n. de Lisboa, foi Dezembargador do Paço em 1607. E. *Jornada delRey D. Sebastiaõ á Africa.* M. S.

GIL FERNANDES, Meſtre Eſcola da Sé de Lisboa. E. *Hiſtoria dos Reys de Portugal.* M. S.

FR. GIL de LEIRIA, Monge de Ciſter. E. *Vocabulario para inſtruçaõ dos coſtumes.* M. S.

P. GIL PIRES do tempo delRey D. Diniz, poz em lingoagem com Meſtre Mafamede a Chronica de Razis Chroniſta do Miramolim de Marrocos. teve-a o Conde do Vimieiro.

GIL SIMOES, Moço da Camara delRey D. Manoel. E. *Rellaçaõ da Embaxada que mandou o Grande Albuquerque ao Xeque Iſmael.*

GIL VICENTE, Plauto Portugues, n. de Guimarens, f. em Evora em 1557. E. *Compilaçaõ de todas las Obras ſinco livros.* Lisboa 1562. f. e 1586. 4. Separadas ſahiraõ as ſeguintes: *Auto de Amadis de Gaula.* Lisboa 1586. 4. e 1612. 4. *Auto da Barca do Inferno.* Lisboa 1523. 4. Evora 1571. 4. *Auto de D. Duardos.* Lisboa 1613. 1634. e Braga 1623. 4. *Auto do Juiz da Beira.* Lisboa 1630. 4. *Triunfo do Infer-*

no

no Comedia. Lisboa 1614. 4. *Pranto de Maria Parda.* Lisboa 1632. 4. *Auto da Donzella da Torre.* Lisboa 1643.4.

GIL VICENTE, filho, morreo na India n'uma batalha. E. *Auto de D. Luiz de los Turcos.*

MESTRE GIRALDES, Fysico delRey D. Diniz. E. *Arte de Volateria.* M. S. *Livro de Alveitaria 2. Partes.* Escrito em Lisboa em 1318.

P. GOMES DIAS, Freire de Palmela, n. de Evora, f. em 1606. E. *Illustraçaõ da regra, privilegio &c. das 4. Ordens Militares do Reino.* M. S. 4.

GOMES EANES de AZURARA, n. de Azurara, Chronista mor delRey D. Affonso V. E. *Tomada de Ceuta.* Lisboa 1644. fol. *Chronica de D. Duarte de Menezes.* = *Chronica delRey D. Affonso V.* M. S. fol. *Compilaçaõ de varias Escrituras, Ordenaçoẽs &c. desde D. Pedro I. até D. Joaõ I.* = *Milagres do Senhor Condestabre D. Nuno Alves Pereira.* M. S.

GOMES de SANTO ESTEVAÕ, Creado que acompanhou o Iffante D. Pedro nas suas Viagens em 1424. E. *Livro do Iffante D. Pedro, que andou as 4. partidas do Mundo.* Lisboa 1554. 4. sahio em Hespanhol Burgos 1564. Sevilha 1595, e 1626. 4.

GONÇALO COELHO, Capitaõ de huma armada para a America no tempo delRey D. Manoel. E. *Deſcripçaõ do Brazil.* M. S. fol.

D. GONÇALO COUTINHO, da Caza de Marialva. E. *Varias Poezias que andaõ no Cancioneiro de Rezende.*

D. GONÇALO COUTINHO, Capitaõ na Africa, f. em 1634. E. *Diſcurſo da Jornada que fez a Mazagaõ, e ſeu governo nella.* Lisboa 1629. 4. *Vida de Franciſco de Saa e Miranda*, anda nas Obras deſte Poeta. *Rellaçaõ da deſcendencia de D. Gonçalo Coutinho II. Conde de Marialva até* 1607. *Cartas.* M. S. 4. *Poezias.* M. S. *Hiſtoria do Palmeirim de Inglaterra e D. Duardos* 3. tom. fol. *Continuaçaõ do outro Palmeirim.*

GONÇALO DELGADO, n. de Tavira. E. *Hum Poema Deſtruiçaõ de Faro feita pelos Inglezes em* 1596. Dedicado ao Governador Ruy Lourenço de Tavora.

GONÇALO DIAS de CARVALHO, n. de Guimarens, Deputado da Meza da Conſciencia, f. em 1598. E. *Carta a ElRey D. Sebaſtiaõ.* Lisboa 4. *Tract. ad illa verb. Jerem. cap.* 12. *v.* 1. M. S. *Do Amigo lizongeiro.* M. S.

GONÇALO FERNANDES TRANCOZO, n. de Trancozo. E. *Regra geral para tirar pe-*

pela mão as Feſtas mudaveis. &c. Lisboa 1570. 4. *Contos* &c. Llsboa 1589. 8. 2. Partes, e a 3. Parte. Lisboa 1596. 8.

FR. GONÇALO de S. JOZE', Franciſcano. E. *Jornada de Franciſco de Souza ao Achem.* Goa 1642. 4. *Relaçaõ das Feſtas quando ſe jurou a Conceiçaõ na India em* 1647. 4. *Relaçaõ do Baptiſmo geral em Goa em* 1648. 4. teve-as o Conde do Vimieiro.

GONÇALO LUCENA de CARVALHO, n. de Alcacere. E. *Batalha do Campo de Ourique Poema.* M. S. que louvaõ o *Chantre Severim, e outros.*

GONÇALO MENDES SACOTO. E. *Varias Poezias*, que andaõ no *Cancioneiro de Rezende.*

P. GONÇALO MENDES de VASCONCELLOS CABBEDO, n. de Setubal, Lente da Univerſidade, Doutoral, e Deputado da Inquiſiçaõ em Evora, f. em 1604. E. *Diverſorum Juris argument. lib. tres.* Conimb. 1594. 4. Romæ 1597. 8. *De ſententiis Inquiſitionis. Diverſ. Juris Argument. liber quartus.* Romæ 1598. 8. *De Antiquitatibus Luſitaniæ Reſendii* &c. Romæ 1597. 8. *Vita S. Eliſabethæ Portug. Reginæ.* M. S. *E varias Poſtilas.*

P. GONÇALO MOREIRA, n. de Aveiro, f. em 1648. E. *Varias Poezias.* M. S.

P.

P. GONÇALO RODRIGUES, Jezuita, Miſſionario da India, n. de Calheiros, f. em 1564. E. *Tratado da Primazia da Igreja Romana contra os Abexins.* Goa 1560. 4. *Em Portuguez e Caldeo.* = *E dez Cartas ſobre as Miſſoẽs, que andaõ nas Colleçoẽs.*

GONÇALO RODRIGUES de CABREIRA, n. de Alegrete. E. *Compendio de remedios de Cirurgia* &c. Lisboa 1611. 1614. 1617. 1635. 1671. 8.

FR. GONÇALO da SILVA, Monge de Ciſter, n. de Soure, f. em 1596. E. *Milagres de S. Bernardo.* Lisboa por Luiz Rodrigues 1544. f. he traduzido do Francez.

GONÇALO VAZ, Doutor em Leys, n. de Foes, f. em 1570. E. *Repoſta por o Povo nas Cortes de Torres Vedras.* Lisboa por Joaõ Alvres 1563. 4.

GONÇALO VAZ COUTINHO. n. de Santarem, Irmaõ de Fr. Luiz de Souza. E. *Huma Carta a ElRey ſobre a armada de Barlavento nas Indias.* Sahio em Heſpanhol. *Hiſtoria do ſucceſſo que na Ilha de S. Miguel ouve com a Armada Ingleza.* Lisboa 1630. 4. *Razoẽs em favor da conſervaçaõ das Eſcollas dos Jezuitas neſte Reyno.* = *Dialogos Politicos ſobre o governo deſte Reyno.*

GREGORIO AFFONSO. E. *Varias Poezias,*

que

que andaõ no *Cancioneiro de Rezende*, e os *Arrenegos* que tambem ſahiraõ. Lisboa 1639. 4.

GREGORIO de ALCAÇOVA. E. *Varias Poezias*. M. S.

GREGORIO MARTINS CAMINHA, n. de Lisboa. E. *Forma de libellos* &c. Coimbra 1549. 4. e 1578. e 1701. fol. Braga 1567. 4. Lisboa 1608. e 1621. e 1680. fol.

GREGORIO SILVESTRE, n. de Lisboa, f. em 1570. E. *Obras Poeticas*. Lisboa 1592. 12. Granada 1599. 8. *Terno de Outavas a Paixaõ*. = *Arte de eſcrever por cifra*. M. S. *Varios Vilhancicos, e Entremezes*. = *Queſtion de Amor*. Anveres 1596. 12.

GREGORIO SOARES de BRITO, n. de Monſaõ. E. *Tratado da Theorica e pratica da guerra do mar e terra*. Lisb. 1642. 8. *Breve diſcurſo e Tratado das regras militares* &c. Lisboa 1644. 4.

GUIMAR dos ANJOS, Franciſcana, n. de Amarante. E. em 1592. *Memorial dos Moſteiros de Santa Clara de Amarante* &c. M. S. fol.

GUIMAR do ESPIRITO SANTO, Franciſcana, n. de Lisboa, f. em 1603. E. *Livro das Virtudes da V. Maria Mecia da Conceiçaõ* &c. M. S. 4.

GUIMAR de JEZUS. E. *Conſolaçaõ de noſ-*

ſo

ſo deſterro : incendio do Amor. Impreſſa em letra quadrada em 4. por ordem do Cardeal Rey.

D. GUIMAR de VILHENA, n. de Evora, da Caza de Vimiozo, f. em 1585. E. *Conſideraçoẽs ſobre alguns paſſos de N. Senhora.* 12.

D. GUTERRE COUTINHO, f. em 1484. E. *Varias Poezias*, que andaõ no *Cancioneiro de Rezende* a fol. 70. ℣.

H.

HEITOR de PINA, Procurador da Coroa. E. *Practica a Filippe I.* anda na Colleçaõ das *Feſtas* &c.

FR. HEITOR PINTO, Monge de S. Jeronymo, n. da Covilháa, ou de Mello, Lente de Scriptura da Univerſidade, Provincial da Ordem, homem verdadeiramente ſabio, e honrado Cidadaõ, f. em 1584. E *Comment. in Iſaiam.* Lugd. 1561. fol. Antuerp. 1567. e 1584. 4. Coloniæ 1572. 4. Salm. 1581. fol. *Comment. in Ezechiel.* Salm. 1568. fol. Antuerp. 1570. 8. Salm. 1574. Lugd. 1581. e 1584. 4. e Colon. Agrip. 1615. 4. *Comment. in Daniel.* Conimb. 1579. fol. Venet. 1583. 4. Coloniæ 1582. 8. Antuerp. 1595. 8. *In Daniel. Lament. Hierem. & Nahum.* Colon. 1582. 8. Todos eſtes Comment. Conimb. 1579. fol. Lugd. 1584. fol. 3. tom. e 1590. fol. mais acrecentados, e Lutet. 1617. fol. 4. tom. no 4. tom. Vem os Dialogos em Latim. *Imagem da Vida Chriſtam.* Lisboa por Antonio Alvares 1572. 8. 1. Parte, e a ſegunda Lisboa por Joaõ Barreira 1572. 8. E ambas Lisboa por Simaõ Lopes 1595. e depois em 1681. 4. muito desfigurado.

Eſ-

Esta obra foi tresladada em Latim, Frances, Italiano, e Castelhano e impressa muitas vezes. *Comment. in Pſ.* M. S. 4. Estava em S. Franciſco da Cidade. *Outro aos Profet. menor.* M.S. estava no Mosteiro do Espinheiro de Evora.

HEITOR da SILVEIRA do tempo do famozo Poeta Camoẽs. E. *Varias Poezias*, que andaõ no *Cancioneiro de Pedro Ribeiro*, feito em 1577.

D. HENRIQUE, V. filho delRey D. Joaõ I. n. do Porto, Protector dos Estudos de Portugal, e das descubertas e Conquistas dalém mar, f. em cheiro de virtude em 1460. E. *Noticia de seus Descubrimentos*. Alguns dizem que sahio em Italiano. *Carta de Coimbra em* 1428 *a seu Pay*. Sahio nas Memor. delRey D. Joaõ I. *Conselho sobre a guerra de Africa.* = *Conselho a seu Pay quando partio para Tangere.*

D. HENRIQUE, CARDEAL REY, n. de Lisboa, f. em 1580. E. *Meditationes & Homiliæ* &c. Olisipone 1576. 8. foraõ traduzidas em Latim polo Bispo Osorio, e postas em outavas Portug. por Andre Falcaõ de Rezende. *Constituiçoẽs do Arcebispado de Braga.* Lisb. por Germaõ Galharde. 1538. fol. *Baptisterio segundo o costume Romaõ* &c. Lisboa na Caza de Joañes Blavio em 1558.

4. *Conſtit. do Biſpado de Evora.* Evora por André de Burgos 1558. fol. *Decretos do Concilio Tridentino* &c. Lisboa por Franciſco Correa 1564.4. *Conſtit. Extrav. do Arcebiſp. de Lisboa.* Lisboa por Franciſco Correa 1565, e 1569. f. *Practica a ElRey D. Sebaſt.* anda na Hiſt. Sebaſtica. *Memorial a ElRey D. Sebaſtiaõ.* anda na Chron. da Companhia. P. 2. liv. 5. *Duas Cartas a favor do P. Luiz Gonçalves da Camera.* andaõ na meſma Chronica. *Carta a S. Franciſco de Borja.* anda na meſma Chronica com a ſeguinte. *Epiſtola S. D. Pio IV.* Mandou traduzir o *Sacramental de Clemente Sanches.* Braga por Joaõ Beltraõ, e Pedro de la Rocha 1539. *Couzas de devaçaõ.* M. S. *Lembranças para qualquer examinar a conſciencia.* = *Lembranças para o Rey repartir as horas do dia e noite.* M. S. *Expoſiçaõ ſobre o Pſalmo.* 100. = *Meditaçaõ ſobre a Converſaõ da Magdalena.* = *Tercetos ſobre o Evangelho da Samaritana.* = *Pract. aos Monges d'Alcobaça.* = *Diſcurſo ſobre a prégaçaõ de S. Paulo nas Heſpanhas.* = *Obſervaçoẽs Hiſtoricas.* = *Eſtatutos do Cabido de Evora.* 4.

HENRIQUE de BRITO, Profeſſor de boas Artes na Univerſidade. E. *Orat de Scient. diſ-*

disciplinarumque omn. laudibus habitæ Conimb. Conimb. 1554. 8.

HENRIQUE CAYADO, n. de Lisboa, elegantissimo Poeta Latino, f. em 1508. E. *Eclogæ, Sylvæ, & Epigrammata.* Bononiæ 1501. 4. e Lisb. 1745. 4. no *Corpus Poet.* = *Oratio in laud. Jurisprudent.* Patav. 1504.

HENRIQUE DIAS, Criado do Senhor D. Antonio, Prior do Crato. E. de vista e feito proprio: *Relaçaõ da viagem e naufragio da Náo S. Paulo.* Lisboa 1735. 4. e na *Hist. trag. Marit.* tom. 1.

HENRIQUE FERNANDES SERRAM, n. de Lagos. E. *Historia do Reino do Algarve.* M. S.

P. HENRIQUE HENRIQUES, Jezuita, n. do Porto, f. em 1608. E. *Summa Theol. Moralis.* Salmant. 1591. fol. e 1593. fol. 2. Pars, e ambas Venet. 1596. e 1600. e Mogunt. 1615. fol. *De Clavib. Ecclesiæ.* Salmanticæ. Este livro foi perseguido pelo Nuncio. Escapou hum no Escurial, e poucos outros.

HENRIQUE LOPES. E. *Cena Policiana.* sahio na *Collecçaõ dos Aut. e Comedias Portug.* Lisboa 1587. 4.

HENRIQUE de MENEZES, Filho do I. Conde de Tarouca, Governador da Caza do Civel. E. *Defensaõ de D. Duarte de Menezes seu irmaõ feita a ElRey D.*

D. Joaõ III. em Setubal. = *Trabalhos de Hercules.*

HENRIQUE da MOTA, Eſcrivaõ da Camara delRey D. Joaõ III. E. *Trat. dos viſinhos que tinha a Cidade de Lisboa em* 1528. *Varias Poezias*, que andaõ no *Cancioneiro de Rezende.*

HENRIQUE de SOUZA, Dezembargador do Paço, n. de Coimbra, f. em 1605. E. *Deciſ. ad Ord. Militares pertinentes.* M.S. fol. *Egloga entre Pereiras e Carvalhos.* M. S. *Epigram. in Laud. Luppi Serrani.* = *Poezias em louvor de Santo Antonio.* M. S.

D. FR. HENRIQUE de TAVORA, Dominico, n. de Santarem, foi Biſpo de Cochim, e Arcebiſpo de Goa, f. em 1581. E. *Oratio de Calamitatibus Eccleſiæ in Trident. Synodo habita.* Brixiæ 1562. Lovan. 1567. Pariſ. 1672. fol. *Advertencias para o que devem fazer os Confeſſores.* Coimb. 1560. 8.

D. HILARIAÕ BRANDAÕ, Cruzio, n. de Coimbra, f. em 1585. E. *Voz do Amado.* Coimbra 1579.8. *Cazos de Conſciencia.* Coimbra 1579. 8. *Lucubrationes ſive Comment. in Cant. Salomonis.* M.S.

HILARIO MOREIRA, n. de Coimbra, e Profeſſor de Filoſofia da Univerſidade. E. *Oratio de omn. Philoſoph. part. laudibus, & ſtudiis.* Conimb. 1552. 4.

J.

JACINTO CORDEIRO, n. de Lisboa, f. em 1646. E. *De la entrada del Rey en Portugal Comedia.* Lisboa 1621. 4. *Elogio de Poetas Luſitanos a Lope de Vega.* Lisboa 1631. 4. *Triunfo Frances* &c. Lisboa 1641. 4. *Vitoria del amor Comedia.* Madrid 1667. 4. *Sylva a El-Rey D. Joaõ IIII.* Lisboa 1641. 4. *Duarte Pacheco.* 1. e 2. Parte. Lisboa 1630. 4. *No ay plazo que no llegue* &c. Madrid 1667. 4. *Amar por fuerça.* = *El juramento ante Dios.* = *El hijo de las batallas.* = *El maior trance de Amor.* = *El ſoldado reboltozo.* = *El valiente negro en Flandes.* Eſtas ſus Comedias ſahiraõ em varias Officinas de Heſpanha.

FR. JACINTO da ENCARNAÇAÕ, Dominico, Deputado da Inquiſiçaõ de Goa em 1679. E. *Summaria relaçaõ do que obraraõ os Religiozos da Ordem dos Prégadores na Prégaçaõ da India* &c.

P. JACINTO FREIRE de ANDRADE, n. de Beja, Abbade de S. Maria das Chans, f. em 1657. E. *Vida de D. Joaõ de Caſtro.* Lisboa 1651. e 1671. e 1703. fol. e 1722. 8. e 1736. 4. &c. Sahio em Inglez. Lond. 1664. fol. e em Latim.

tim. Roma 1727. 4. *Portugal reſtaurado.* He traduçaõ da *Luſitania liberata de Cunha* em 24. *Origen y progreſſo de la Caza y Familia de Caſtro* &c. M. S. fol. Tem-no os Padres Theatinos. *Varias Poezias*, algumas das quaes ſahiraõ nas *Fenix renacida.* tom. 3.

JACOME CARVALHO do CANTO, n. de Guimarens, f. em 1623. E. *Perola preciozа* &c. Lisboa 1610. e 1616. 12. e 1680. 16. *Ramalhete de flores eſpirituaes.* Lisboa 1610. 12. *Exercicio de humildes* &c. Lisboa 1619. 16. e 1645. 24. *Livro de rezar, e manual de Oraçoẽs.* Lisboa 1612. 24. e 1657. 12. e 1669. 16. *Horas da Cruz de Chriſto.* = *Arte e aparelho Santo para bem morrer.* Lisboa 1613. 24. *Excellencias e louvores do Santiſſimo Sacramento.* Lisboa 1615. e 1645. 24. *A perfeita Religioza.* &c. Lisboa 1615. 12. *Coroa das excellencias de S. Antonio.* Lisboa 1640. 24. *Regra de perfeiçaõ de alguns Eſtados* &c. Lisboa 1675. 12.

D. JAIME, IV. Duque de Bragança, n. em 1479. f. em 1532. E. 23. *Cartas a El-Rey D. Joaõ III.* de Villa Viçoza em 7. de Novembro de 1530. que andaõ na *Hiſtoria Genealogica.*

P. JAIME de MORAES, n. de Villa Viçoſ-

çoza, Lente, e Doutoral em Coimbra. E. *Allegaçaõ de Direito pela Senhora D. Catherina.* Almeirim 1580. e Parisiis 1641.

P. JERONYMO de ALMEIDA, n. de Canavezes, Conego em Evora, f. em 1610. E. *Relaçaõ de como foi recebido em Evora o cadaver delRey D. Sebastiaõ.* anda na *Hist. Sebastica.*

P. JERONYMO ALVARES, Jezuita, n. de Evora, f. em 1624. E. *Vida do B. Luiz Gonzaga.* Lisboa 1610. 4. Sahio em Latim, Francez, e Castelhano. *Hist. da Companhia de Jezus em Portugal.* M. S.

FR. JERONYMO de AZAMBUJA, Provincial dos Dominicos, foi ao Concilio de Trento, e Inquisidor de Evora, e de Lisboa, f. em 1573. E. *Comment. in Genes.* Olyssip. 1556. f. *Comment. in Exod.* Olyssip. 1557. f. *Comment. in Levit. & Numer.* Olyssip. 1557. f. *Comment. in Deuteron.* Olyssip. 1558. f. *Comment. in Pentateuchum Moys.* Antuerpiæ 1569. & Lugd. 1586. f. *In Isaiam.* Lutetiæ Paris. 1622. f. & Paril. 1656. f. *Hebraismi & Canones pro intell. S. Script.* Lugd. 1566. & 1588. f. *Comment. in Jeremiam e duodecim Prophet. min.* &c. *Comment. in Ps. omnes.* estava em Bolonha *Comment. in lib. Reg.* &c.

D.

D. JERONYMO BARRETO, Biſpo do Funchal, e do Algarve, f. em 1589. E. *Conſtituiçoẽs Synodaes do Biſpado do Funchal.* Lisboa 1601. f.

FR. JERONYMO de S. BERNARDO, Monge de Ciſter. Traduzio do Latim, e dedicou a ElRey D. Sancho. *Tract. notavel de huma practica que hum lavrador tevé com hum Rey de Perſia* &c. Coimb. por Joaõ Barreira 1560. 4. e na *Filozofia de Principes.* tom. 2.

JERONYMO CABRAL, n. de Lisboa. E. *Diverſas obras Poeticas.* M. S.

JERONYMO CARDOZO, n. de Lamego, baſtará dizer, que foi Meſtre do Biſpo Oſorio na Univerſidade de Lisboa. f. em 1569. E. *Libellus de Terræmotu, De vario amore Egloga, De Diſciplinarum omnium laudibus oratio.* Conimb. 1550. 8. *Dictionarium Juventuti Studioſæ admod. frugiferum.* Conimb. 1551. 8. & 1562. 8. *Egloga quæ Sylenis inſcribitur, aliaque Poemata.* Conimb. 1553. 8. *Epiſt. familiar. libellus.* Olyſſip. 1565. 8. *De obitu Seren. Princip. D. Ludovici. Dialogus & Epigram.* Olyſſip. 1556. 8. *Inſtitutiones in Latinam ling.* Olyſſip. 1557. & 1562. 8. *Apologus de morte & de Paſtore cum aliis elegiacis.* Olyſſip. 1558. 8. *De monetis, ponderib. men-*

ſuris &c. Conimb. 1561. 8. no fim *Genethliac. Emman. pueri.* ⇉ *Elegiarum lib. duo.* Olyſſip. 1563. 8. *Sylvarum lib. unus.* Conimb. 1564. 8. no fim *Epithalam. Seren. Joannæ. Carol. V. fil. Dictionar. Latino-Luſitan. & Luſitano-Lat.* Conimb. 1569. Olyſſip. 1592. e 1601. e 1619. e 1643. e 1677. 4. e 1694. fol. *De Præterit. & Supinor. ratione.*

JERONYMO do CARVALHAL FREIRE, n. de de Beja. E. em 1609. *Mem. hiſt. da Cidade de Beja.* M. S.

JERONYMO CASTANHO. E. *Memorial a ElRey ſobre o ſoccorro de Angola, e Conquiſta de Bengala.* M. S. fol. eſtava no Eſcurial.

JERONYMO CORREA. E. *Tratado de Vicios e Virtudes.* dedicado a ElRey D. Sebaſtiaõ. M. S. 4. eſtava no Collegio da Companhia de Evora.

JERONYMO CORTERREAL, Poeta famozo, f. perto de 1593. E. *Succeſſo do ſegundo Cerco de Diu, Poema.* Lisboa 1574. 4. e 1784. 8. Sahio em Caſtelhano. Alcalá de Henares. 1597. 8. *Victoria de D. Juan de Auſtria en el Golfo de Lepanto, Poema.* Lisb. 1578. 4. *Naufragio de Supulveda, Poema.* Lisboa 1594. 4. e 1783. 8. Sahio em Caſtelhano. Madrid 1624. 4. *Acto dos*

No-

Noviſſimos, em verſo ſolto. Lisb. 17....4. *Elegia a huma Senhora de Evora.* anda parte na Monarquia Luzitana tom. 1. liv. 4. *Perdiçaõ del Rey D. Sebaſtiaõ em Africa, Poema.* M. S. *Epilogo de Capitaẽs inſignes Portuguezes.* M. S.

JERONYMO da COSTA LEAL, n. de Evora. E. *Varias Poezias.*

P. JERONYMO DIAS LEYTE, n. e Conego do Funchal. E. *Inſulana, Poema.* M. S. teveo o Cardeal Souza.

FR. JERONYMO da ENCARNAÇAM, Carmelita, n. de Lisboa, f. em 1631. E. *Chronica do Condeſtavel Nuno Alvares.* M. S. fol. teve o Original D. Joze Barboza.

JERONYMO de GOUVEA. E. *Cerco de Mazagaõ.* M. S.

FR. JERONYMO de JEZUS, Franciſcano, n. de Lisboa, Miſſionario no Japaõ. E. *Relaçaõ dos Succeſſos do Japaõ em* 1598. Sahio na Hiſtoria das Ilhas de Ribadaneira. *Cartas*, das quaes ſahiraõ algumas na Chronica da Provincia de S. Jozé. Part. 2.

P. JERONYMO LOBO, n. de Lisboa, Provincial dos Jezuitas de Goa, f. em 1678. E. *Itenerario das ſuas Viagens.* M. S. Eſtava em S. Roque. Barboza diz que foi traduzido em Inglez. Lond. 1673. 8, e dahi em Italiano. Florença

1693. 4. e em Francez Pariz. 1678. f. e 1728. 4. *Memorial a S. Mageſtade Catholica dos trabalhos dos Chriſtaõs da Ethiopia.* M. S. *Relaçaõ do naufragio da Náo noſſa Senhora de Belém.*

JERONYMO LOPES. Imprimio, e acrecentou a *Cronica do Infante Santo D. Fernando* &c. por Germam Galharde 1527.

JERONYMO de MENDONÇA, n. do Porto, paſſou com elRey D. Sebaſtiaõ á Africa. E. *Jornada de Africa.* Lisb. 1607. 4. e 1785. 8.

JERONYMO de MIRANDA, Medico delRey D. Sebaſtiaõ. E. *Dialogo da perfeiçaõ, e partes do bom Medico.* Lisb. 1562. 4.

D. JERONYMO OSORIO, Biſpo de Silves, n. em Lisboa em 1506. foi homem dos mais ſabios de Portugal, chamado o Cicero Portuguez, f. em 1580. As ſuas obras ſahiraõ Romæ. 1692. 4. tom. fol. tudo em Latim. Além deſtas obras, que foraõ impreſſas ſeparadamente muitas vezes, e traduzidas muitas dellas em varias lingoagens. E. em Latim as *Meditaçoẽs do Cardeal Rey ſobre o P. noſſo.* Lisboa 1576. 12. *Epiſt. ad Hieronym. Cardoſum.* Olyſſip. 1556. 8. *Comment. in Pſalmum* 50. M.S. *Tract. do Reino do Algarve.* = *Oraçaõ funebre delRey D. Joaõ III.* M. S. *Decretos do Concilio Tridentino em Portuguez.*

guez. = *Duas Cartas a ElRey D. Sebaſtiaõ, e huma a Rainha D. Catherina*, que andaõ nas *Memorias de Barboza para á Hiſt. delRey D. Sebaſtiam.* = *Outras duas cartas ao meſmo Rey ſobre juriſdiçoẽs Eccleſiaſt.* = *Oũtra ao Cardeal Rey ſobre a ſucceſſam.* M. S. *Outra em Latim ao Conde de Vimiozo.* M. S. Algumas andam na *Filozofia de Principes.* tom. 2.

P. JERONYMO OSORIO, ſobrinho do antecedente, n. de Coulaõ, Magiſtral em Evora, f. em 1611. E. *Hieronymi Oſorii Vita.* Sahio na Colleçaõ, que fez das obras de ſeu tio que acima apontamos. Romæ 1592. fol. 4. tom. e juntamente as 2. ſeguintes. *Notationes in Hieronymi Oſorii paraphraſ. Pſ.* = *Paraphraſ. & notat. in Cant. Cant.* = *Paraphraſ. & Comment. in Eccleſiaſten.* Romæ 1592. 4. Lugd. 1611. 4. *Memorial da Origem, e titulo dos Concegos.* M. S. *Cathalogo dos Biſpos, e Arcebiſpos de Evora.* M. S. *De Diſplicentia rerum humanarum.* = *Notationes in Evangelia.* M. S. *De poteſtate Papæ.* M. S. *Da obrigaçaõ que os filhos tem aos Pais.* M. S. *Parecer acerca dos Chriſtaõs novos.* M. S.

FR. JERONYMO RAMOS, Dominico, n. de Evora, f. em 1585. reformou e reim-

pri-

primio a Chronica do Infante S. D. Fernando. Lisboa 1577. 8. sahio em Latim no *Acta Sanctorum.* = *Armas e Familias de Portugal.* M. S. fol.

JERONYMO RIBEIRO SOARES, n. de Torres Novas. E. *Auto do Fizico.* Sahio na Colleçaõ. Lisboa por André Lobato 1587. 4.

P. JERONYMO RODRIGUES, Vigario em Cochim. E. *Relaçaõ de huma Cruz, que foi achada na Cidade de S. Thomé* &c. M. S.

IGNACIO COLASSO de BRITO, n. em Coruche em 1570. foi Dezembargador. E. *Syntagama Juris.* M.S. 6. tom. *Syntagama Legum.* M. S. 6. tom. fol. *Comment. aos sinco livros das Ordenaçoẽs do Reino.* = *Sinco livros sobre o Patrimonio Real.* M. S. *Livro de Mathematica.* M. S.

IGNACIO FERREIRA LEITAÕ, n. de Fonte Arcada, Dezembargador do Paço. f. em 1620. E. *Practica a Filippe III. na entrada de Lisboa.* Lisboa 1619. f. e na *Viagem al Reyno.* Madrid 1622.

IGNACIO de LIMA. E. *Memorias da Viagem que fez de Lisboa a Jeruzalem. em* 1585. 4. teve-o o Duque de Lafoẽs.

P. IGNACIO MARTINS, Jezuita, n. de Gouvea, f. em cheiro de virtude em 1598. E. *Prégaçaõ das reliquias em S. Ro-*

Roque. anda na *Relaçaõ*. Lisboa 1588. 8. *Litaniæ*. Ulyſſip. 1592. & Conimb. 1620. 12. *Cartilha da Doutrina Chriſtaã*. muitas vezes impreſſa 12. *Sermoẽs para todo o anno*. M. S. 4. tom. 4.

IGNACIO de MORAES, n. de Bragança, Meſtre dos Infantes D. Duarte, e D. Antonio, e de Latim na Univerſidade para onde veio de Pariz em 1546. E. *Ciceronis Proemium Rhet*. 4. *Orat. ad Reg. Joan. III*. 4. *Epithal. Seren. Princ. Joan. & Joannæ*. 4. *Panegyr. D. Ant. Princ. filio*. Conimb. 1553. 4. *In interit. Princip. Joan. Elegiæ*. = *Conimbricæ Encomium*. Conimb. 1554. 4. *In interitum Princip. Ludovici Elegia* &c. Conimb. 1555. 4. *Orat. funeb. Ser. Reg. Joan*. Conimb. 1557. 4. *In quosdam Dialecticos* &c. Conimb. 1562. 4.

D. IGNACIO de NORONHA, filho do I. Conde de Linhares. E. *Carta a El Rey D. Joaõ III*. tevea o Conde do Vimieiro. M. S.

D. JOANNA da GAMA, n. de Vianna do Alentejo, Franciſcana, f. em 1586. E. *Dictos diverſos*, *Trovas*, *Vilhançicos*, *Sonetos*, *Cantigas* &c. Evora 1555. 8.

D. JOANNA VAZ, n. de Coimbra, Meſtra da lingua Latina da Infante D. Maria. E. *Epiſt. ad S. Paulum III. Lat. Græc. & Hebraic. e Varias Poezias Latinas*.

D. JOAÕ I. Rey de Portugal X. n. de Lisboa, f. em 1433. E. *Horas de N. Senhora* traduzidas do Latim. Mandou traduzir o *Teſtamento Novo*.

D. JOAÕ II. Rey de Portugal XIII. n. de Lisboa, f. em 1495. E. *Joannes Dei grat. Rex Portug.* &c. *Angelo Politiano S. P. D.* Sahio nas Obras de Angelo Polic. Baſileæ 1553. f. e nas *Prov. da Hiſt. Geneal.* tom. 2.

D. JOAÕ III. Rey de Portugal XV. n. de Lisboa. f. em 1557. E. *Epiſt. ad S. Clement. VII. Alia ad Paulum III.* Francofurti 1630.4. *Mais* 18. *Cartas em Portuguez*, que andam na *Vida de D. Joaõ de Caſtro*, na *da Infante D. Maria*, e na Chronica da Companhia.

D. JOAÕ, Meſtre da Ordem de Chriſto, e III. Condeſtavel de Portugal, n. de Santarem, f. em 1442. E. *Conſelhos ſobre a guerra d'Africa*. M. S.

JOAÕ AFFONSO de AVEIRO. E. *Varias Poeſias*, das quaes andaõ algumas no *Cancioneiro de Rezende*.

JOAÕ AFFONSO de BEJA, Vedor da Caza do Infante D. Luiz. E. *Paſſa tempo, e feſtas do Doutor Joaõ de Beja*. I. Parte M. S.

P. JOAÕ AFFONSO de BEJA, ou de Braga, Deaõ do Algarve, f. em 1585. E. *Parecer ſobre a Bulla do Subſidio Eccleſiaſti-*

ſiaſtico. Anda nas memorias delRey D. Sebaſtiaõ de Barboza. *Oraçaõ ſobre a Primazia de Braga no ſeu IIII. Concilio.* teve-a o Conde do Vimieiro. *Comedias de Terencio em Portuguez.*

JOAÕ AFFONSO FRANCEZ. E. *Roteiro do deſcubrimento das Ilhas novas.* M.S. 4.

FR. JOAÕ ALVARES, Freire D'AVIZ, n. de Torres Novas, Secretario do Infante Santo D.Fernando. E. *Cronica do Santo, e Virtuozo Infante D. Fernando* &c. por German Galharde 1527. *Segunda vez ſe imprimio reformada* por Fr. Jeronymo Ramos. Lisboa 1577. 8. e ſahio em Latim no *Acta Sanctor.* = *Conſtituiçoẽs para o Moſteiro do Paço de Souza, e Sermoẽs de Santa Agoſtinho aos Irmaõs no ermo*, poſtos em lingoagem.

FR. JOAÕ de SANTA ANNA, n. de Lisboa, Provincial dos Marianos, f. em 1625. Traduzio do Latim. *Conſtituiçoẽs, e Cerimonial da Ordem.* M.S.

FR. JOAÕ do APOCALYPSE, Monge de S. Bento, n. de Guimarens, f. em 1632. E. *Coronica da Religiaõ de S. Bento de Portugal.* M.S. fol. Eſtava no Moſteiro de Travanca. *Loci Communes de B. Virgine, D. Joanne, & D. Benedicto.* M. S. 3. tom. *Loci Communes de S. Script.* M.S. *Comment. in lib. Re-*

gum

gum 2. tom. fol. M. S. *Varietates rerum.* = *Ponderaçoẽs ſobre a regra de S. Bento.* 7. tom. 4. Todos eſtes M.S. eſtavaõ em Tibaens.

FR. JOAÕ ARANHA, Dominico, n. de Coimbra, Lente da Univerſidade, e Deputado do Santo Officio, f. em 1620. E. *Oraçaõ nas Exequias delRey D. Filippe I.* Lisboa 1600. 4. e na Colleçaõ. *Diſſertaçaõ ſobre o milagre da Hoſtia de Santarem.* M. S. 4. *Quatro indiçes ao Comment. dos Cantares do P. Fr. Luiz de Sotomaior.*

P. JOAÕ da ARRUDA, Meſtre da Capella delRey D. Affonſo V. foi Loyo, e f. em 1470. E. *Tratado das Cerimonias Eccleſ. e do Canto dos Officios Divinos.* M. S.

FR. JOAÕ BAPTISTA FEIO, Franciſcano. E. *Calendario perpetuo.* Lisboa 1588. 8.

JOAÕ BAPTISLA GRAMACHO, n. de Evorã. E. no anno de 1604. *Hiſtoria Univerſalis Gentium Aſiaticarum.* M. S. 4.

JOAÕ BAPTISTA LAVANHA, n. de Lisboa, Coſmografo, e Chroniſta mor de Portugal, Meſtre de Filippe IIII. f. em 1625. E. *Regimento nautico.* Lisb. 1595. 4. e 1606. 4. *Naufragio da Náo. S. Alberto.* Lisboa 1597. 12. e na Colleçaõ. *Quarta Decada da Azia de Meſtre Barros.* Madrid 1615. fol. *Jornada*

da de Filippe III. a Portugal. Madrid. 1622. fol. *Nobiliario do Conde D. Pedro.* Roma 1740. fol. Madrid 1646. f. teve o Original o Marquez de Gouvea. e os M. S. seguintes. *Livro Hist. e Genealog. da Monarquia de Hesp.* = *Selva Real, Arvor. Geneal.* = *Familia dos Mouras historiada.* = *Hist. de la Caza de Lerma.* = *Trat. da familia dos Sylvas.* = *Familia de Mendonça.* = *Itenerario de Aragon.* = *Descripçaõ de Guiné.* = *Taboas do lugar do Sol &c. Architectura Nautica.* = *Chronica del Rey D. Sebastiaõ.* = *Historia do Cunhale.* = *Tratado da Esfera do Mundo.*

V. P. Joaõ Baptista Machado, Jezuita, n. de Angra, f. em 1617. E. *Quatro Cartas sobre a Missaõ*, que traz Franco no *Noviciado de Lisboa.* liv. 2.

Joaõ Baptista de Siqueira, n. de Montemor o Novo. E. *Antiguidades de Alcare do Sal.* M. S.

Joaõ Barreira. E. *Reportorio dos tempos.* Coimbra 1579. e 1582. 4.

Joaõ de Barros, n. de Vizeu, Mestre da lingoa Portugueza, e homem verdadeiramente sabio, f. em 1570. E. *Decadas da Azia.* Lisb. por Germam Galharde. 1553. 2.tom. f. *Terceira Decada da Azia.* Lisboa por Joaõ Barreira 1563. f. e todas

tres

tres Lisb. 1628. f. *Quarta Decada.* Madrid 1613. fol. notada por Lavanha. *As duas primeiras Decadas ſahirão em Italiano.* Venetia 1562. 2. tom. 4. *Todas.* Lisboa 1777. 7. tom. 8. *Treſladou do Ungaro Chronica do Imperador Clarimundo.* Coimbra 1520. e 1553. fol. e Lisb. 1601. e 1742. fol. *Cartinha, Grammatica da Lingua Portugueza. Dialogo da Viciosa Vergonha, e outro em louvor da lingua Portugueza.* Olyſſip. 1540. 4. e Lisb. 1785. 8. *Dialogo dos preceitos moraes, com práctica delles em modo de jogo.* Lisboa por Luiz Rodrigues, 1540. 4. *Rhopica Pneuma, ou Mercadoria eſpiritual.* Lisboa 1532. 4. *Panegyrico á Infante D. Maria* ſahio nas Noticias de Portugal de Severim, e na Vida da dita Infante, eſcrita por Fr. Miguel Pacheco. *Panegyrico a ElRey D. Joaõ III.* ſahio na II. Ediçaõ das Noticias de Severim. *Problemas Moràes.* = *Exclam. contra as opinioẽs e abuzos do mundo prezente.* = *Decada da Africa.* = *Geographia Uniuerſalis.* = *Hiſt. natural do Oriente.* = *Summario das Provincias do Mundo.* teveo o Marquez de Abrantes. *Hiſt. dos Reys da Perſia, Gram Tamorlaõ, e do Preſte.* Eſtá na Bib. Real. *Apologia*

ſo-

ſobre as Decadas anda com a IIII. *Tratado de Cauzas.*

JOAÕ de BARROS, n. do Porto, ou de Braga, Eſcrivaõ da Camara delRey D. Joaõ III. Dezembargador dos Aggravos. E. *Eſpelho de Cazados* &c. Porto por Vaſco Dias do Frexenal 1540. 4. *Deſcriçaõ de Entre Douro e Minho.* M. S. fol. *Carta ao Cardeal D. Henrique.* = *Dos Nomes proprios de todas as Provincias de Heſpanha.* = *Livro das Eſcripturas, e bens do Moſteiro de Pedrozo.* Eſtava no Collegio dos Jezuitas de Coimbra.

FR. JOAÕ de BRAGA, Dominico. E. *Trat. de como ſe principiou o Convento de Guimarens*, eſcrito em 1415. e acrecentado em 1434.

P. JOAO de CACERES, n. da Louzaã, f. em 1564. E. *Tract. de S. Miſſæ Sacrificio.* M. S. *Trat. dos Rios, e portos da India.* M. S.

P. JOAÕ CAMELLO, Confeſſor delRey D. Affonſo Henriques. E. *Summario das Familias, e primeiros Conquiſtadores deſte Reyno.* eſtá na Torre do Tombo.

JOAÕ de CARRIAM. E. *Arte militar.* Lisboa 1595.

JOAÕ CARVALHO MASCARENHAS, n. de Lisboa. E. *Memoravel relaçaõ da perda da Náo Conceiçaõ.* Lisboa 1627. 4.

JOAÕ

JOAÕ CASCAÓ. E. *Jornada del Rey D. Manoel a Cidade de Evora.* M. S.

D. JOAÕ de CASTELLO BRANCO, Conſelheiro de Eſtado delRey D. Sebaſtiaõ. E. *Practica a ElRey ſobre dar hum rebate de noite em Lisboa.* anda nas *Mem. delRey D. Sebaſtiaõ* tom. 3. *Relaçaõ do fingido Rey D. Sebaſtiaõ, que appareceo em Veneza.* M. S.

D. JOAÕ de CASTRO, IIII. Vice-Rey da India, n. de Lisboa, f. em 1548. E. *Roteiro da viagem, que fez deſte Reyno para a India, e de Goa a Diu.* M.S. eſtavaõ no Collegio dos Jezuitas de Evora. *Roteiro da viagem da India até o Eſtreito de Suéz.* = *Livro das Merces que fez na India.* M. S. *Cartas e repoſtas a ElRey D. Joaõ III.* M.S. 5. tom. *Outo livros do Governo que fez na India.* M.S. *Carta a Aleixo de Souza Chichorro.* = *Duas Cartas ao Senado de Goa.* huma anda na ſua Vida. *Relaçaõ do que paſſou no Cerco de Diu.* M.S.

D. JOAÕ de CASTRO foi á Jornada de Africa, e depois acompanhou ſempre o Senhor D. Antonio, Prior do Crato. E. *Diſcurſo da Vida do ſempre bem vindo, e apparecido Rey D. Sebaſtiaõ* &c. Pariz 1602. 8. *De como ElRey de Heſpanha ſe ouve com ElRey D. Sebaſtiaõ* &c. 1602. 8. *Repoſta dos tres Eſta-*

tados ao Discurso assima. 1603. 8. *Concordancia das Profecias do Bandarra.* 1603. 8. parecem ser em Pariz. *Obras* M. S. *Discursos a ElRey D. Sebastiaõ.* 2. *De Quinta & ult. Monarchia futura* &c. *Remonstrança aos do Conselho delRey Christianissimo sobre a cauza delRey D. Sebastiaõ.* = *Aurora.* isto he *muitas Profecias a respeito DelRey D. Sebastiaõ.* = *Tratado sobre o Propheta Daniel.* = *Selva sobre a Parafraze do Bandarra.* = *O Anticristo.* = *Das quatro Ordens que profetizou o Abbade Joachim.* = *Avisos divinos e humanos para os Conquistadores da Terra da Promissaõ* &c. *Novas flores sobre a Parafraze do Bandarra.* = *Paineis divinos das merces que Deos tem prometido a Igreja.* &c. *Do ternario, senario, e novenario dos Portuguezes, que em Veneza solicitaram a liberdade delRey D. Sebastiaõ.* = *O segundo apparecimento DelRey D. Sebastiaõ.* = *Genealogia dos Reys de Portugal.* = *Trat. aplogetico contra a reposta dos tres Estados.* = *Tratado sobre algumas passagens do Apocalypse.* = *Das Fundaçoẽs da B. Thereza de Jesus.* = *Advertencias ao Discurso da Vida delRey D. Sebastiaõ* &c. *Notaçoẽs da Historia Geral de Hespanha.* = *Juramento delRey*

D.

D. Affonſo Henriques em Frances. Teve todos eſtes M.S. D. Jozé Barboza Theatino.

FR. JOAÕ de CEYTA, Franciſcano, n. de Lisboa, f. em 1633. E. *Quadragenæ de Sermoẽs.* Lisboa 1659. Evora 1625. 2. tom. fol. *Sermaõ das feſtas da Virgem* &c. Lisboa 1634. 4. *Sermaõ das feſtas dos Santos da Ordem, e Apoſtolos* &c. Lisboa 1635. 4. *Sermaõ da fé em o acto de Evora.* Evora 1624. 4. Alguns foraõ traduzidos em Heſpanhol.

P. JOAÕ da COSTA, n. de Portimam, Profeſſor de boas letras em Coimbra, f. em 1578. E. *Carmen ad Luſitaniam.* ſahio com as *Obras de Teive.* Coimbra 1548. 4.

JOAÕ da COSTA. E. *Relaçaõ dos Reinos e Senhorios da India.* M. S. foi traduzido em Caſtelhano.

P. JOAÕ da CUNHA JAQUES. E. *Eſpada de David contra o Golias do Bramaniſmo.* Dedicado a S. Franciſco Xavier a quem vio na India.

P. JOAÕ DELGADO, Jezuita, n. de Lagos, f. em 1612. E. *Aſtrologia practica ou judiciaria.* M. S. 4. Eſtá em S. Caetano de Lisboa.

P. JOAÕ DIAS, n. de Cea. E. *Enchiridium Miſſarum ſolemnium* &c. Coimbra 1580. 4. *Livro de rezar em lingoagem.*

gem. Lisboa 1684. e varias vezes antes.

JOAÕ de ESCOVAR. E. *Motetes.* Lisboa 1620. 4. *O Fidalgo de Florença a El-Rey D. Sebaſtiaõ. Auto.*

P. JOAÕ de SANTO ESTEVAÕ, Loyo. E. em 1496. *Mem. Hiſt. da ſua Congregaçaõ.*

D. JOAÕ ESTEVES de AZAMBUJA, Biſpo do Algarve, Porto, Coimbra, e Lisboa, e Cardeal Enviado a Roma, e ao Concilio de Piza, f. em 1415. E. *Conſtituiçoẽs do Arcebiſpado de Lisboa.* = *Statua Monaſterii S. Salvatoris.*

JOAÕ FERNANDES, Profeſſor de Boas Artes em Salamanca, Alcalá, e Coimbra, Meſtre do Duque de Bargança. E. *Orationes duæ Altera in celebritate Acad. Conimb. Lud. Iff. excipientis; altera habita ad Conimb. in funere Eduardi Joan. III. filii.* Conimb. 1548. 8. Traduzio em Latim a Chronica do Condeſtavel, que ſe imprimio.

JOAÕ FERNANDES, Eſcudeiro do Infante D. Henrique, filho delRey D. Joaõ I. E. *Dos coſtumes dos Moradores de Cabo Verde.* M. S. 4.

JOAÕ FERNANDES. E. *Trat. da Navegaçaõ de Chile contra o Sul.* M. S.

P. JOAÕ FERNANDES FERMOZO, Capellaõ delRey D. Joaõ III. E. *Paſſionario da Semana Santa.* Lisb. 1543. fol.

JOAÕ FERREIRA de ALMEIDA. E. *Novo concerto de N. fiel Senhor Jesu Christo.* Amsterdam 1712. 8. *O Velho Testamento todo em Portuguez.* Batavia 1748. 2. tom. 8. Vimos tambem hum *Psàlterio inteiro* traduzido de Hebraico, que parece ser obra deste mesmo A. e o *Novo Testamento* impresso em 1. tom. de 4. e outra Ediçaõ, em 12. e outro *Psalterio inteiro* differente deste im-impresso em Oxford. 1692. em 1. tom. f. e na maneira de traduzir, e na lingoagem qualquer delles se parece com o *Novo Testamento.*

JOAÕ FOGAÇA, Traduzio do Francez: *Relaçaõ do Cerco da Cidade de Pariz* &c. Lisboa 1591. 8. *Varias Poezias*, que andaõ no *Cancioneiro de Rezende.*

P. JOAÕ FRANCO BARRETO, n. em Lisboa em 1600. foi homem Sabio. E. *Cyparisso, Fabula Mythologica.* Lisboa 1631. 4. *Relaçaõ da Viagem do Monteiro mor a França* &c. Lisboa 1642. 4. *Cathalogo dos Reys de França, e das Rainhas* &c. Lisboa 1642. 4. *Eneida Portugueza* Lisb. 1664. e 1670. e 1763. 8. *Orthographia da lingoa Portugueza, e Notas á de Duarte Nunes de Leaõ.* Lisboa 1670. 4. *Flos Sanctorum tirado do Castelhano.* Lisboa 1674. fol. *Index*

dos nomes proprios do Poema de Camoẽs, e Argumentos dos Cantos. Lisboa 1669. 4. *Elegia, e Soneto á morte de Joaõ Peres de Montalvaõ.* anda na Colleçaõ. *Bibliotheca Portugueza.* M. S. Teve-a o Duque de Lafoẽs, o de Cadaval, e Barboza. *Hiſtoria dos Cardeaes Portuguezes.* M. S. fol. *Hiſt. Eccleſ. de Evora.* M. S. fol. *Olhos ſuas Virtudes, e ſeus vicios.* M. S. 4. *Odes de Horacio.* M.S. 4. *Relaçaõ da reſtauraçaõ de S. Salvador da Bahia.* M. S. 4. *Diſcurſo apologetico ſobre a viſaõ do Indo e Ganges do Cant.* 4. *de Camoẽs.* M. S. *Batrachomyomachia de Homero em* 112. *Outavas Portuguezas.* M. S. *Genealogia dos Deozes Gentilicos. Rimas varias.* M.S. 4.

P. JOAÕ FREIRE, Freire de Palmela. E. *Do modo de fazer as vizitas das Igrejas da Ordem.* M. S. 4. approvado pelo Biſpo Oſorio.

P. JOAÕ FREIRE CARROLAS, n. de Torres Novas. E. *Epigrammata in Laudem Omn. SS. Secund. Kalend. Rom.* Ulyſſip. 1586. 4.

JOAÕ GABRIEL, n. em Ethiopia. E. *Comment. do Imperio da Ethiopia.* M. S. eſtava no Collegio dos Jezuitas de Coimbra. Traduzio para a lingoa da Ethiopia os livros da fé.

D. JOAÕ GALVAÕ, n. de Evora, Eſcrivaõ da Puridade delRey D. Affonſo V. foi Cruzio, e Biſpo de Coimbra, e o que ganhou o Condado de Arganil na tomada de Arzila, Legado de Roma neſtes Reinos; e Arcebiſpo de Braga, f. em 1485. E. *Jornada da Emperatriz D. Leonor.* á qual foi.

JOAÕ GOMES de ABREU. E. *Varias Poezias*, que andaõ no *Cancioneiro de Rezende.*

JOAÕ GOMES FERREIRA. E. *Faſciculus Trium florum* &c. Ulyſſip. 1625. 8.

JOAÕ GOMES da ILHA. E. *Varias Poezias.* que andaõ no *Cancioneiro de Rezende.*

JOAÕ GOMES do REGO, n. de Lisboa. E. *Uliſſea Poema.* viſto por Joaõ Franco Barreto. *Soneto ao Cypariſſo de Barreto* no qual anda. *Retrato de Amarilis.* em outavas, *A' Canonizaçaõ de S. Izidro Romance*, que anda na *Colleçaõ.*

JOAÕ GOMES da SILVA, Embaixador em França, e Roma. E. *Oraçaõ ao S. P. Gregorio XIII. em nome delRey D. Sebaſtiaõ.*

JOAÕ GONÇALVES da CAMERA I. Conde da Calheta. E. *Verſos Sagrados, e profanos.*

JOAÕ GONÇALVES da LAGARIA, n. de Viana do Minho. E. *Cuento de un ſoldado com un gato.* Lisboa 1608. 4.

P.

P. JOAÕ GUEDES, Capellaõ do Arcebiſpo Fr. Bertolámeu dos Martyres. E. *Diario da Jornada do Arcebiſpo ao Concilio de Trento.* M. S.

FR. JOAÕ de S. JOZÉ', Graciano, n. de Tentugal, f. em 1580. E. *Familia Auguſtinianna.* Lisboa por Marcos Borges 1565. 8. *Corografia do Reino do Algarve.* M. S. Eſtá em S. Caetano de Lisboa. *Familia dos Abois.* M. S. *Proceſſo das precedencias da Ordem.* M. S. eſtavaõ na Graça de Lisboa.

D. JOAÕ de LANCASTRE I. Duque d'Aveiro, f. em 1571. E. *Paixaõ de Chriſto tirada dos quatro Evangeliſtas.* Lisboa por Luiz Rodrigues. 1542.4. *Carta a Rainha D. Catherina.* Anda nas *Provas da Hiſtoria Genealogica* tom. 6.

FR. JOAÕ de LISBOA, Monge de Ciſter. E. em 1510. *Regra de S. Bento*, e *Carta da Charidade.* = *Declaraçoẽs de Clemente IV.* = *Fundaçaõ da Ordem de Chriſto.* = *Eſtatutos da Ordem de Calatrava.* = *Fundaçaõ do Convento de Odivellas.* Eſtavaõ em Alcobaça. M.S.

JOAÕ LOPES de OLIVEIRA, n. de Evora. E. *Achilles, e Thetis.* reprezentada em 1508.. *O Prodigo* approvada pela Inquiſiçaõ de Evora a 25. de Agoſto de 1590. *Auto da Aſſumpçaõ de N. Senhora.*

JOAÕ

JOAÕ LOURENÇO. E. *Regimento para os Officiaes de huma Caza poderem bem ſervir ſeus cargos.* M. S. fol. teve-o o Duque de Lafoẽs.

P. JOAÕ de LUCENA, Jezuita, n. de Trancozo, f. em 1600. E. *Vida do P. M. Franciſco de Xavier, e do que fizeram na India os Religiozos da Companhia.* Lisboa 1600. fol. e 1787. 4. tom. 8. ſahio em Italiano. Roma 1613. 4. E em Caſtelhano. Sevilha 1619. 4. e em Latim. *Comment. in Matthæum.* M. S. fol.

FR. JOAÕ da LUZ, Monge de S. Bento, n. de Aveiro, f. em 1617. E. *Exclamaçoẽs Eſpirituaes.* M. S. 4. Eſtava no Moſteiro de Santarem.

FR. JOAÕ MADEIRA, Dominico, n. de Elvas, f. em Goa em 1605. E. *Compendio da Vida dos Reys de Portugal.* M. S.

FR. JOAÕ de MADRE de DEOS, Arrabido, n. de Aldea Gallega, f. em 1625. E. *Proceſſo da Paixaõ.* Lisboa 1616. 8. *Concordia Breviarii Pii V. cum Breviar. Clem. VIII.* Ulyſſipone 1604. 4. *Tratados de S. Boaventura.* Lisboa 1602. 8.

D. FR. JOAÕ MANOEL, Provincial do Carmo, Biſpo de Tiberiades, de Ceuta, e da Guarda, Embaixador à Ungria,

e a Roma, f. em 1476. E. *Eſtatutos da Collegiada de Ourem.*

D. JOAÕ MANOEL, Camareiro mor del-Rey D. Manoel, n. de Lisboa. E. *Varias Poezias*, que andaõ no *Cancioneiro de Rezende, e no Eſpanhol.* impreſſo Anveres 1570. *Falla ou palavras moraes.* teve-a o Duque de Lafoẽs.

D. JOAÕ MANOEL, n. de Lisboa, Biſpo de Vizeu, de Coimbra, e de Lisboa, f. em 1633. E. *Conſt. Synodaes do Biſpado de Vizeu.* Coimbra 1617. fol.

D. JOAÕ MASCARENHAS III. Conde do Sabugal. E. *Manejo da Cavallaria.* = *Obras varias em proza e verſo.* M.S.

D. JOAÕ MASCARENHAS I. Marquez de Fronteira, f. em 1681. E. *Relaçaõ das Provincias de Portugal, Titulos, Tribunaes* M. S. fol. *Relaçaõ das coutadas, e cazas de campo dos Reys de Portugal.* M. S. fol.

JOAÕ da MAIA da GAMA, n. de Aveiro. E. *Deſcripçaõ do Eſtado do Maranhaõ.* M. S. fol.

D. JOAÕ de MELLO, n. de Villa Viçoza, Inquizidor do Santo Officio, Biſpo de Silves, Arcebiſpo de Evora, Regedor das Juſtiças, e Preſidente do Dezembargo do Paço, foi ao Concilio de Trento, e f. em 1574. E. *Conſtitui-*

tituiçoẽs do Biſpado de Silves. Lisboa por Germam Galharde 1554. fol. *Conſtituiçoẽs do Arcebiſpado de Evora.* Madrid 1622. fol. *Declaraçaõ dos Myſterios da Miſſa.* Evora por Martim de Burgos. 16. *Principio, e fundamentos da Chriſtandade.* Evora por André de Burgos. 1566. 12.

JOAÕ de MELLO e SOUZA, n. de Torres Novas, Lente da Univerſidade, f. em 1575. E. *In lib. Job. paraphraſ. Poetica* &c. Lugd. 1615. 12. & Lisb. 1745. 4. e no *Corp. Poet.*

D. JOAÕ de MENEZES, I. Conde de Tarouca, n. de Lisboa, f. em 1514. E. *Varias Poezias*, que andaõ no *Cancioneiro de Rezende.*

JOAÕ MONIZ PIMENTEL, n. de Evora. E. *Itenerario do Caminho dos Embaxadores do Japaõ a Roma, e de lá a Lisboa em 1555.* M. S. fol. teve-o o Severim.

P. JOAÕ de NAZARETH, Loyo, n. da Pederneira, f. em 1478. E. *Trat. eſpirituaes.* = *Officios e hymnos a varios Santos* = *Officio de N. Senhora.*

JOAÕ NOGUEIRA. E. em 1549. *Oraçaõ â entrada do Arcebiſpo em Braga.* M. S. 4.

D. JOAÕ de NORONHA, n. de Lisboa, da Caza de Villa Verde. E. *Tratado da deſ-*

deſcriçaõ dos eſpiritos. M. S. *Tratado da Oraçaõ.* M. S.

P. JOAÕ NUNES FREIRE, n. do Porto. E. *Annotaçoẽs aos Generos, e Preteritos da Arte nova,* Porto 1643. Coimbra 1656. e 1676. 4. *Margens da Syntaxe* &c. Porto 1644. e Coimbra 1653. 4. *Campos Elyſios.* Porto 1624. 4. *Thebaida de Statio em Portuguez.*

P. JOAÕ de PENA. E. *Oratio habita Salmanticæ.* Salm. 1598. f. em *Verſo.*

JOAÕ PEREIRA CORTEREAL. E. *Diſcurſos ſobre la navegacion de las Náos de la India de Portugal.* Madrid. 1622. 4. *Transformacion del Cabo de buena Eſperança.* M. S. 4. teve-a o Marquez de Valença.

JOAÕ PINTO DELGADO, n. de Tavira. E. *Poema de la Reyna Eſter.* = *Lamentaciones de Jeremias.* = *Hiſtoria de Ruth y varias Poezias.* Ruan 1627. 8. *Petrarcha em Out. portuguezas.* M. S.

JOAÕ PINTO RIBEIRO, n. de Lisboa, Dezembargador do Paço, e Guarda mor da Torre do Tombo, f. em 1649. E. *Diſcurſo ſobre os Portuguezes naõ militarem em conquiſtas alheas.* Lisboa 1632. 4. *Injuſtas ſucceſſoẽs dos Reys de Caſtella e izençaõ de Portugal.* Lisb. 1642. 4. ſahio em Italiano. Lisb. 1646. 4. *Elogio de D. Joaõ de Caſtro.* Lis-

boa

boa 1642. 4. *Anda com a Vida feitæ por Jacinto Freire.* em 4. *Uſurpaçaõ, Retençaõ, e Reſtauraçaõ de Portugal.* Lisboa 1642. 4. e em Italino Lisboa 1646. 4. *Tres reſoluçoẽs de Direito.* Lisboa 1643. 4. *Preferencia das letras ás Armas.* Lisboa 1645. 4. *A acçaõ de aclamar ElRey D. Joaõ IIII.* &c. Lisboa 1644. 4. *Deſengano ao parecer enganozo* &c. Lisboa 1645. 4. *A S. de Innocencio X. expoem Portugal as cauzas do ſeu ſentimento.* Lisboa 1646. 4. *Luſtre ao Dezembargo do Paço* &c. Lisboa 1649. 4. *Diſcurſo ſobre os titulos da Nobreza de Portugal.* 4. todas eſtas obras ſabiraõ Coimbra 1730. fol. *Diſcurſo ſobre o valor das Moedas chamadas Coroas.* anda na *Hiſt. Genealog.* = *Comment ás Rimas da Camoẽs.* M. S. *Comment. ás Ordenaçoẽs do Reyno.* M. S. *Scutum armorum Regis.* M. S. *Diſcurſo ſi es util deſterrar los Chriſtianos nuevos.* M. S. 4.

D. FR. JOAÕ de PORTUGAL, n. de Evora, Dominico, filho do II. Conde de Vimiozo, Deputado do Conſelho Geral, e Biſpo de Vizeu, f. em 1629. E. *De Gratia Increata & Creata.* Coimbra 1627. e o ſegundo M. S. *Summa da Doutrina Chriſtaã conforme o Cathech. Romano.* Lisboa 1626. 8. *Cazamen-*

mento Chriſtaõ. M. S. *De Laudib. D. V. Mariæ.* = *Diſcurſo ſobre o perdaõ geral dos Judeos no anno* 1625. M.S. *Carta aos Cardeaes ſobre a Beatificaçaõ do B. Fr. Gil.*

FR. JOAÕ da POVOA, n. da Villa da Povoa, Provincial dos Franciſcanos, Confeſſor delRey D. Joaõ II. f. 1506. E. *Cathalogo de varios Provinciaes.* M.S. *Inventarios da Provincia da Obſervancia.* M. S. *O Teſtamento delRey D. Joaõ II.*

P. JOAÕ REBELLO, Jezuita, n. do Prado, f. em 1602. E. *Rozario de la S. V.* Evora 1600. 4. *Hiſtoria dos milagres do Rozario.* Evora 1602. 4. Evora 1608. 8. e Lisboa 1614. e 1669. e 1676. e 1691. 8. *Vida de Jeſu Chriſto Senhor Noſſo.* Evora 1602. *Manual de Oraçoẽs.* = *Dialogos em louvor do Noſſa Senhora.* = *Tratado ſobre a Salve Rainha.* = *Tratado de la Oracion del Padre nueſtro,* eſtava no Collegio de Evora.

JOAÕ das REGRAS, n. de Lisboa, Diſcipulo de Bartolo, Chanceller mor do Reino, f. em 1442. jaz em Bemfica, que fundara á Ordem de S. Dominigos. E. *Practica nas Cortes de Coimbra em* 1585. trala Fernam Lopes. *A Monarchia Luſit.* Part. 8. e Jozé Soares da Sil-

Silva *Mem. del Rey D. Joaõ I. Ordenou as Leys do Reino em hum volume.* no no anno de 1425. *Ordenaçoẽs do Reino de Portugal.* Lisboa por Joaõ de Kempis fol. e Lisboa 1514. fol. Evora 1521. fol. Lisboa 1526. fol. Sevilha 1533. Lisboa 1565. e 1665. e 1603. e 1636. e 1643. e 1695. 2. tom. fol. e 1708. 3. tom. 8. e 1747. 5. tom. f. *Nobiliario do Conde D. Pedro acrecentado.* = *Summario dos Reys de Portugal.* M. S.

JOAÕ RIBEIRO, n. de Lisboa. E. *Varias Poezias*, que andaõ na *Vida de S. Vicente*, *por Diogo Pires Cinza.* Lisboa 1620. 8. pag. 153. e 161.

D. JOAÕ RIBEIRO GAIO, n. de Villa do Conde, Bispo de Malaca, e Regedor das Justiças em Goa, f. em 1601. E. *Coplas ás armas da Nobreza de Portugal.* M. S. teve-as D. Antonio Caetano de Souza. *Relacion de Luchen escrita a El Rey.* teve-a o Marquez de Villena. *Roteiro das Costas de Achem.* M. S. Estava no Escurial.

D. JOAÕ da ROCHA, Jezuita, n. de Lisboa, Bispo de Herapolis, e Deputado da Inquisiçaõ de Goa, f. em 1633. E. *Tragicomedia de Nabucodonosor.*

JOAÕ RODRIGUES de CASTELLO-BRANCO. E. *Varias Poezias*, que andaõ no *Cancio-*

cioneiro de Rezende. = *Dilectus Lusitanus.* Segundo Baillet e Placcio.

JOAÕ RODRIGUES de LUCENA. E. *Varias Poezias*, que andaõ no *Cancioneiro de Rezende.*

JOAÕ RODRIGUES de SAA, e MENEZES, Alcaide mor do Porto, f. em 1576. E. *Varias Poezias*, algumas dellas andaõ no *Cancioneiro de Rezende.* = *Duas Cartas a Damiaõ de Goes*, das quaes a Latina anda nas *Obras Lat. de Goes.* = *Outra Lat. a Cadaval Gravio*, que anda tambem com as *Obras do Cadaval, e mais huns Epigramas ao Biſpo D. Rodrigo Pinheiro.* = *Annot. ao Nobiliario do Conde D. Pedro.* M.S. *De vera Platano apud nos reperta Comment.* M.S. *Huma apologia a eſte Commento*, que ſahio em 1537. *Trat. da Cidade de Coimbra.* M.S.

P. JOAÕ SALGADO de ARAUJO, n. de Monçaõ. E. *Ley regia de Portugal.* I. Parte Madrid 1627. 4. *Summario de la Familia de Vaſconcellos.* Madrid 1638. 4. *Marte Portuguez* &c. Lisboa 1642. 4. *Carta de un Cavallero Biſcaino* &c. Lisboa 1643. 4. *Succeſſos victoriozos del exercito de Alentejo.* Lisboa 1643. 4. *Relacion de lo que por mar y tierra obraron las Armas Portuguezas* &c. Lisboa 1643. 4. *Succeſſos das Armas Portu-*

tuguezas depois da Acclamaçaõ &c. Lisboa 1644. 4. *Memorial del Patronato de Eſpanna* &c. Salamanca 1629. fol. *Que los eſtatutos de Portugal no inpiden las Juntas* &c. fol. *Nobiliario das Cazas nobres de Galiza.* M. S. *De Primatu Eccleſ. Brach.* M. S. *Do Sacrificio da Miſſa.* M. S. *Diſcurſo ſobre o modo do Governo deſtes Reinos.* M.S. fol. *Poſſe immemorial dos Santos Reys na nomeaçaõ dos Biſpos* &c. M.S. *Clamores de Portugal, e ſuas Conquiſtas pela falta dos Biſpos.* M. S. fol.

FR. JOAÕ dos SANTOS, Dominico, n. de Evora, f. em Goa em 1622. E. *Ethiopia Ocidental* &c. Evora por Manoel de Lyra 1609. fol. Sahio em Francez rezumida Pariz. 1684. e 1688. 12. *Comment. da regiaõ dos Rios de Cuama.* M. S. *Relaçaõ do deſcubrimento das Minas da Prata eſcrita em* 1618. M.S.

D. JOAÕ da SILVA, IIII. Conde de Portalegre, n. de Toledo, f. em 1601. E. *Inſtruçaõ a ſeu filho.* M. S. 4. *Cartas Politicas.* M. S. *Varias Poezias.* M. S. *Cartas familiares.* M. S. *Dell' Unione del Regno di Portugallo a la Corona de Caſtiglia Iſtoria.* Genova 1589. 4. foi traduzida em Latim, Frances, e Caſtelhano. *Acrecentou o III.*

li-

livro da Guerra de Granada de D. Diogo de Mendonça.

JOAÕ da SILVEIRA, n. de Evora, Embaixador a França. E. *Varias Poezias*, que andaõ no *Cancioneiro de Rezende.*

D. FR. JOAÕ SOARES, e antes Joaõ Soares de Urró, n. da Freguezia de S. Miguel de Urró, Graciano, Biſpo de Coimbra, Meſtre dos Principes D. Filippe, e D. Joaõ, Deputado do Conſelho Geral do Santo Officio, foi ao Concilio de Trento, e f. em 1572. E. *Comment. in Evang.* Conimb. 1562. 1666. & 1574. 3. tom. fol. Venet. & Pariſiis. *De la verdad de la Fe.* Lisboa por Luiz Rodrigues. 1543. fol. *Cartinha para enſinar a ler* &c. *Remedios contra os peccados mortaes.* Coimbra 1554. 12. e 1583. 24. e Lisb. 1672. 12. *Confeſſionario.* Coimbra 1557. 8. e Evora 1573. 8. *Sermaõ das Exequias delRey D. Affonſo Henriques.* Coimbra 1561. *Exhortaçaõ aos ſoldados.* = *Carta a ElRey D. Joaõ III.* Via copiada por Duarte Nunes de Leaõ, a qual tem Monſenh. Aſſe.

D. JOAÕ SOARES de ALARCAÕ, n. de Torres Vedras, f. em 1618. E. *La Infanta Coronada.* Lisboa 1606. 4. Poema. *Archimuza.* Madrid. 4. *Arca-*

dia

dia paſtoril. M. S. *Perdiçaõ das Náos em* 1606. M. S.

P. JOAÕ SOARES de BRITO, n. de Matozinhos, f. em 1664. E. *Apologia a Camoẽs.* Lisboa 1641. 4. *Jus, & juſtum de Regni Luſitani Succeſ.* Ulyſſip. 1641. fol. e Lugduni. 1641. ſem o ſeu nome. *Nemeſis, ſive recriminatio in laceſſentem.* Comoſpoli. 1644. 4. *Theatrum Luſitaniæ Literatum.* M. S. fol. Tem-no Monſenhor Aſſe. *Diſſertatio de Viſione Dei per potentiam materialem.* M. S. fol. teve-a o Conde do Redondo. *El Poliphemo enano.* = *Examen del Poliphemo de Gongora.* M. S. *Elogium Jacob. Philipp. Thomaſini.* Ulyſſip. 1643. *Exercitationes Canonicæ* &c. *Elegia quadraginta Heroum Luſitaniæ libert. patriæ Aſſertorum.* M. S. fol.

FR. JOAÕ SOBRINHO, Carmelita, n. de Lisboa, Meſtre delRey D. Duarte, e Prégador delRey D. Affonſo V. Lente da Univerſidade de Athem, f. em 1475. E. *De Juſtitia Commutativa, & arte campſoria* &c. Pariſ. 1497. 8. *Tract. de Concep. Deip.* M. S. *Compend. operis conflatile M. Mayronis Ord. min.* M. S. *Regimento para ouvir com perfeiçaõ o S. Sacrif. da Miſſa.* = *Trat. Theologicos.* = *Trat. Philoſoph.* = *Sermoẽs*

moẽs diverſos. = *Genealog. e origem dos Bragançoẽs.* M. S.

JOAÕ TEIXEIRA, Chanceller mor delRey D. Joaõ II. E. *Oraçaõ a ElRey D. Joaõ II. por occaſiaõ de crear o Marquez de Villa Real com as formalidades do eſtillo em Beja no anno de* 1589. Sahio em Latim Coimb. 1562. 4. e depois em Latim, e Portuguez por o Meſtre Miguel Soares. 1562. 4. *Angelo Politiano Epiſtola* 16. *Kal. Septemb.* 1489.

JOAÕ TEIXEIRA, Coſmografo mor. E. em 1640. *Deſcripçaõ de todo o maritimo da terra de Santa Cruz.* M. S. fol. teve-a o Marquez do Louriçal.

FR. JOAÕ da TRINDADE, Franciſcano, n. de Lisboa. E. *Relaçaõ das ſuas jornadas de Portugal á India.* M. S. 4.

JOAÕ VAZ. E. *Mag. Joannis de paſtrana Compendium correctum.* &c. Ulixbone 1501.

JOAÕ VAZ, n. de Evora. E. *Breve recopilaçaõ das antiguidades de Heſpanha* &c. Lisboa 1601. fol. e 1661. fol. *Hiſt. de Abel, e Caim.* = *Hiſt. da Samaritana.* = *Trat. da ſucceſſaõ de Filippe neſte Reino.* M.S.

JOAÕ VAZ VIEIRA, n. de Elvas. E. *Noticias hiſt. da Cidade de Elvas.* fol.

JOAÕ VELOZO de QUEIROS, n. de Ama-

rante. E. *Flores de Amarante.* M. S. *Poezias.*

V. D. JOAÕ VICENTE, n. de Lisboa, Medico delRey D. Duarte, e Fizico mor do Reino, Fundador dos Loyos, Biſpo de Lamego, e de Vizeu, f. em 1463. E. *Livro de Medicina.* = *Eſtatutos da Congregaçaõ dos Conegos Seculares.* 1540. *Regras e Definiçoẽs da Ordem militar de Chriſto.*

P. JOAÕ VIEIRA, n. de Elvas, foi Jezuita em 1561. E. *Hum Poema da Batalha do Senhor D. Antonio em Alcantara, em Verſos Latinos.*

FR. JORDAÕ de SANTAREM, Provincial dos Franciſcanos, f. em 1553. E. *Proverbios, ou flores de Seneca* em trovas. M.S. fol. *Arte de bem viver.* tambem em trovas. M. S. 4. Eſtaõ no Convento de Lisboa.

JORGE de AGUIAR, n. de Lisboa, Capitaõ mor de huma Armada na India, f. em 1508. E. *Varias Poezias*, que andaõ no *Cancioneiro de Rezende.*

JORGE de ALBUQUERQUE COELHO, n. de Olinda, Enfermeiro mor do Exercito delRey D. Sebaſtiaõ na jornada de Africa, e mui esforçado Capitaõ. E. em 1580. *Falla que fez aos Governadores dos Reino.* = *Conſelho aos parentes, e creados.* = *Reconciliaçaõ, e proteſta-*

testaçaõ, e supplica a N. Senhor Jesus Christo &c. tudo M. S. teve-o o Marquez de Valença.

D. JORGE de ALMEIDA, n. de Lisboa, Capellaõ mor, Arcebispo de Lisboa, Inquisidor Geral, e Juiz da Successaõ &c. f. em 1585. E. *Index libror. prohibitor.* Ulyssip. 1581.4. *Constit. do Arcebispado de Lisboa.* Lisboa 1588. fol. *Nobiliario das familias de Portugal.* M. S. fol.

JORGE CARDOZO, n. de Lamego. E. *Chronica Universal de Portugal desde a Creaçaõ do Mundo.* = *Ou Anacephaleoses das Antiguidades de Portugal.* como vem no *Agiologio de Cardozo.*

P. JORGE CARDOZO, n. de Lisboa, f. em 1609. E. *Agiologio Lusitano.* Lisboa 1652. até 1666. 3. tom. fol. *Officio menor dos Santos de Portugal.* Lisboa 1629. 24. *Relaçaõ da fundaçaõ do Convento da Madre de Deos de Lisboa.* M. S. *Officium parvum de Corona Spinea Domini.* = *Santuarios de Portugal.* M. S. *Tiaras Lusitanas.* M. S. *Bibliotheca Lusitana.* M. S.

P. JORGE COELHO, Secretario do Cardeal Rey, Prior do Convento de S. Jorge perto de Coimbra no qual jaz desde 1563. E. *Seren. P. D. Alphonsi Consecratio.* = *Elegia ad V. Deiparam.*

ram. De Chriſto moriente. Conimbrica in Cœnobio S. Crucis. 1536. 4. *De Patientia Chriſtiana liber unus.* = *Lamentatio Magdalenæ ad Sepulchrum.* = *Carmen Heroicum ad Ludovicum Infant. Portug.* = *Nonnulla Epigrammata.* = *Victoria Luſitanorum adverſus Turcas.* = *Elegia in obitum Alphonſi Cardinalis.* = *Conqueſtio Virginis Deip. Cum Corpus D. de Cruce depoſitum eſt.* = *Luciani de Dea Syria lib. unus.* Apud Ludovicum Rhotorigium 1540. *Lamentatio in Paſſione Domini.* = *Epigram. in mortem Joan. III. & Epiſt. ad Clenardum.* Olyſſip. 1557. 4. *In Laud. D. Georgii Martyris P.* eſtam no Choro do ſeu Convento. *Epigram. in Laud. Ferdinandi Soares.* ſahio com a Gram. de Soares. *Epiſt. in Laudem Antimoriæ Barboſæ.* anda com eſta obra. *Duas Cartas Lat. a Damiaõ de Goes*, que andaõ nas obras de Goes. *Vida do Senhor D. Duarte filho del-Rey D. Joaõ III.* teve-a o Marquez de Gouvea.

JORGE FERREIRA de VASCONCELLOS, n. da Coimbra ou de Montemor o Velho, Eſcrivaõ do Thezouro Real, e Caza da India, f. em 1585. E. *Cómedia Euphrozina.* Lisboa 1616. e Coimbra 1560. 8. ſahio em Caſtelhano Madrid 1631.

1631. 12. *Comedia Olyſſipo*. Lisb. 1618. 8. *Comedia Aulegrafia*. Lisboa 1619. 8. E todas tres. Lisboa 1787. 3. tom. 8. *Triumfos de Sagramor*. Coimb. 1554. fol. *Memorial dos Cavalleiros da ſegunda tavola redonda*. Lisboa 1567. fol. *Dialogo das grandezas de Salamaõ*. = *Peregrino*. = *Colloquio ſobre parvos*.

P. JORGE HENRIQUES, Conego, e n. de Vizeu. E. em 1565. *Itenerario de Vizeu a Jeruzalem* &c. M. S. 4.

JORGE de LEMOS, n. de Goa, Secretario dos Vice-Reys da India. E. *Hiſtoria dos cercos de Goa em tempo de Antonio Moniz Barreto* &c. Lisboa 1585. 4.

JORGE de MONTEMAIOR, n. de Montemor o Velho, f. em 1561. E. *La Diana*. Pamplona 1578. 8. Antuerp. 1580. 8. Valença 1602. Madrid 1602. e 1622. 8. Lisboa 1624. 8. ſahio em Francez, e Alemaõ. *Cancioneiro*. Saragoça 1561. 12. Salamanca 1571. e 1572. 12. Madrid 1588. 8. *Las obras del Poeta Auſias March*. Saragoça 1562. 8. Madrid. 1579. e 1588. 8. *Varias Poczias*, que andaõ no *Cancioneiro* do P. Pedro Ribeiro. *Fabula de Piramo y Tisbe*.

JORGE PINTO. E. *Auto de Rodrigo e Mendo*. anda na Colleçaõ de André Lobato.

D. FR. JORGE QUEIMADO, n. de Aldea Galega, Graciano, e Biſpo de Fez, f. em 1618. E. *Vida do Arcebiſpo de Braga D. Agoſtinho de Caſtro.* M.S.

JORGE de REZENDE. E. *Poezias*, que andaõ no *Cancioneiro de Rezende.*

JORGE de SAA SOTOMAIOR, n. de Coimbra, Lente de Medicina da Univerſidade, f. em 1577. E. *Brevis diſceptatio medica, & Orat. in Laud. Seren. Principis.* 8. *Concluſiones Medicæ.* Conimb. 1582. 12. *Oraçaõ a ElRey D. Sebaſtiam.* Coimb. 1570. 4.

JORGE da SILVA, f. na batalha de Africa. E. *Trat. da Creaçaõ do Mundo, e dos Myſterios de noſſa Redempçaõ.* Lisboa por Germaõ Galharde 1552. e 1590. e 1667. e 1672. e 1680. e 1685. e 1609. e 1700. 8. e Coimbra 1554. e 1677. 8. e 12. *Homilia ao SS. Sacramento.* Evora por André de Burgos 1554. 8. e Lisboa por Manoel de Lyra 1586. 8. *Tratado da Paixaõ conforme a eſcrevem os Evangeliſtas, com duas Elegias á Magdalena.* = *Tratadinho dos proveitos que vem aos homens de ſerem membros de Chriſto &c. Vida de N. Senhora.* M. S. *Diſcurſo ſobre as couzas da India e Mina.* M.S. Eſtá no Eſcurial.

JORGE da SILVEIRA, Militar na India. E. *Poe-*

Poezias, que andaõ no *Cancioneiro de Rezende.*

JOZE' CABREIRA. E. *Naufragio da Náo Belém* Lisb. 1636. 4.

JOZE' FERREIRA, n. do Porto. E. *Breve relaçaõ das grandezas de Lisboa* &c. Lisboa 1606. 8. *Recopilaçaõ de muitas couzas que ſuccederaõ no Mundo* &c. Lisboa 1608. 8.

JOZE' MARTINS FERREIRA. E. *Relaçaõ das grandezas de Lisboa.* Lisboa 1606. 8. *Compendio das grandezas de Entre Douro e Minho.* Lisboa 1608. 8. *Summario das Comarcas de Portugal.* Lisboa 1609. 8. *Relaçaõ da laſtimoza tragedia do Duque de Biron* &c. Lisboa 1604. 4. *Relaçaõ da traiçaõ de hum Eſcocez contra o Rey de Eſcocia.* Lisb. 1605. 4. *Relaçaõ do ſucceſſos de Joaõ Baptiſta Galhinato* &c. Lisboa 1607. 4. *Relaçaõ dos AA. que eſcreveraõ couzas tocantes a Portugal deſde* 1580 *até* 1629. M. S. 4. *Relaçaõ dos ViceReys e Governadores da India deſde* 1497. *até* 1629. M. S. 4.

D. JOZE' de MELLO, filho do Marquez de Ferreira, n. de Evora, Embaixador a Roma, Biſpo de Miranda, e Arcebispo de Evora, f. em 1633. E. *Conſtituiçoẽs do Arcebiſpado de Evora.* Madrid. 1622. fol.

Jo-

JOZE' VAZ PINTO de SOUZA, n. do Garajal. E. *Thezaurus Muſæ Virgilianæ in quo germanus verborum ordo Luſitano primum idiomate, uberiores deinde rerum notæ inveniuntur.* Bracharæ 1624. 2. tom. 4.

IZIDORO de ALMEIDA, n. do Algarve. E. *Inſtruçoẽs militares.* Evora por André de Burgos 1573. 8. *Hiſt. e ſucceſſos do Cerco de Mazagaõ.* M. S. Eſtava no Collegio da Companhia de Coimbra.

FR. ISIDORO BARREIRA, Thomariſta, n. de Lisboa, f. em 1634. E. *Vida e Martyrio de Santa Eria* &c. Lisboa 1618. 4. *Trat. das Plantas e flores da S. Script.* Lisboa 1622. 4. e o 2. tom. M. S. eſtava em Madrid. *Regra de S. Bento em Portuguez.* Lisboa 1623. 4. *Santa Maria Egypciaca.* Comedia.

D. IZABEL, Infante de Portugal, mulher do Senhor Infante D. Duarte, f. em 1576. E. *Notas aos Evangelhos, que ſe lem nas Domingas, e Feſtas* &c. M. S. 2. tom. O Original eſtava na livraria delRey.

L

LEAM CAMELLO, foy cativo na Batalha de Africa. E. *Comment. ſobre a Conquiſta do Reyno de Goga.*

P. LEAM HENRIQUES, Jeſuita, n. das Alcaçovas, f. em 1621. E. *Apologia ſobre os filhos dos Mechanicos eſtudarem, contra o pedido nas Cortes de* 1619. M. S. f.

D. LEAM DE NORONHA, f. em cheiro de virtude em 1572. E. *Varios Trat. de Theologia.* M. S.

FR. LEAM DE S. THOMAZ, n. de Coimbra, Geral dos Bentos, Lente da Univerſidade, e Chroniſta da ſua Ord. f. em 1651. E. *Benedictina Luſitana.* Coimb. 1644. e 1651. 2. tom. f. *Conſtit. Monachor. S. P. Benedicti.* Conimb. 1629. 4. *Propria SS. Ord. S. Benedicti Regn. Port.* Conimb. 1625, 1646, 1694. &c. 4. *De Porticu Salomonis.* = *De Scala Jacob.* = *De Apparatu ſacro.* E *Varias Poſtillas de Theologia.*

LEONARDO NUNES. E. em 1550. *Chronica de D. Joaõ de Caſtro Vice-Rey da India.* M. S. f. Eſtà na Caſa de Caſtello Melhor. *Trat. do cerco de Dio.* M. S.

LEONEL DA COSTA, n. de Santarem, foy Militar. f. em 1647. E. *Converſam miracu-*

loſa da felice Egypciaca penitente S. Maria. Lisb. 1627. e 1674. 8. em Verſo. *Eglogas e Georgicas de Virgilio com ſuas notas em Verſo ſolto.* Lisb. 1624. f. e 1761. 12. *Comedias de Terencio em Verſo Portuguez.* M.S. teve-o D. Jozé Barboſa. *Obras de Fr. Jeron. Savanarola tiradas do Latim em Portug.* M.S. f. teveo Rodrigo Xavier Pereira de Faria em Santarem. *Ordens de Cavallaria tiradas do Italiano em Portuguez* &c. M.S. f. Eſtà na Liv. do Marq. de Caſtello-Melhor. *Eneada de Virgilio em Verſo ſolto.* M.S. tem-na o Doutor Antonio Franciſco da Silva no Porto.

D. LEONOR COUTINHO, Condeça da Vidigueira, n. de Lisboa. E. *Cavallarias de D. Belindo.* M.S. f.

D. LEONOR DE NORONHA, filha do Marquez de Villa Real, n. de Evora, Diſcipula do Meſtre Rezende, ao qual acredita por ſua erudiçam em Divinas e Humanas Letras, f. em 1573. jaz em Santarem. E. *Hiſtoria do Começo de noſſa Redempçam* &c. Lisb. 15....4. e Coimb. 1553. f. A primeira eſtà na Livraria de N. Senhora das Neceſſidades, a ſegunda na delRey. *Chronica geral de Marco Antonio Sabelico, trasladada do Latim em lingoagem* &c. Coimb. 1550, e 1553. 2. tom. f. *Trat. da Hiſt. de Job.* Anda com a antecedente, como eſtà na Livraria delRey, noutras porém que tenho

nho visto falta. *Tres meditações da Paixam, com huma declaraçam do Padre Nosso.*

D. LOPO DE ALMEIDA, primeiro Conde de Abrantes. E. *Quatro Cartas a ElRey D. Affonso V.* andam nas *Provas da Histor. Genealog.* tom. 1. pag. 633.

FR. LOPO CARDOSO, Dominico e Missionario da India, n. de Lisboa. f. em 1570. E. *Carta de novas do Reyno de Camboa.* Teve-a o Marq. d'Abrantes.

LOPO CURADO GARRO. E. em 1645. *Relaçam das tyrannias dos Hollandezes no Rio Grande* &c. anda com o *Valeroso Lucideno* de Fr. Manoel Callado.

P. LOPO FERNANDES, Conego de Evora. E. *Missale Elborense.* Ulisip. 1509. f.

LOPO FERNANDES. E. *Oraçam a ElRey D. Joam. III.* anda nas *Provas da Hist. Geneal.* tom. 3.

LOPO FERNANDES DE BARBUDA. E. *Triunfos da Cruz, e Palmas Lusitanas.*

LOPO FERNANDES DA CASTANHEDA, n. de Santarem, Pay de Fernam Lopes de Castanheda, foy o primeiro Ouvidor de Goa. E. *Varias Poesias.* M. S.

LOPO GALEGO, n. de Coimbra, e nella Professor de Humanidades em 1544. E. *Arte de Grammatica com os principios de Rhetorica.*

LOPO SERRAM, Medico delRey D.Sebast.

n. de Evora. E. *De Senectute, & aliis utriuſque ſexus ætatib. & morib. lib. XIIII.* Olyſip. 1579. 8. *Deploratio populi Iſraelitici* &c. anda no tom. 4. *Corp. Illuſt. Poet. Luſit.* Lisb. 1745. 4.

D. FR. LOPO DE SIQUEIRA PEREIRA, n. de Elvas, Prior mor d'Aviz, e Biſpo de Portalegre, e da Guarda. f. em 1636. E. *Trat. das Couſas inſignes da Ordem d'Aviz.* M. S. *Parecer ſobre o foro dos Cavalleiros d'Aviz.* Anda na *Allegaçam de D. Carlos de Noronha.* Lisb. 1641. f. *Conſtit. do Biſpado de Portalegre, com a vida de ſeu primeiro Biſpo.*

LOPO DE SOUSA COUTINHO, n. de Santarem, f. em 1577. E. *Do Cerco que os Turcos pozeram à fortaleza de Diu.* Coimb. per Joam Alvarez. 1556. f. dous livros. *Livro da perdiçam de Manoel de Souſa de Sepulveda, ſua mulher, e filhos.* 4. em Verſo. Traduzio: *Comedias de Pindaro.* ≔ *Tragedias de Seneca.* ≔ e o *Poema de Lucano.* ≔ *Emprezas de Varões illuſtres da India.* ≔ *Varias Poeſias* que andam no *Cancioneiro Geral.* impreſſo Anveres 1570.

LOPO VAZ, Dez. da Supplicaçam. E. *Reposta do Povo de Lisboa nas Cortes de Almeirim de* 1544. Lisb. 1563. 4.

LOPO VAZ DE SAMPAYO, Bravo Soldado na Africa, e na Aſia, f. em 1538. E. *Diſcurſo feito a ElRey D. Joaõ III. na*

Rel-

Rellaçam. anda na *Decada* 4. *da India*; de Couto liv. 6. cap. 7.

LOPO VASQUEZ DE SERPA, traduzio por ordem delRey D. Affonſo V. *Tomada de Conſtantinopola pelo Gram Turco tirada do latim.* Eſtà na Liv. Real.

D. LOURENÇO, Arceb. de Braga, n. da Lourinham, f. em 1397. E. *Carta ao Abbade de Alcobaça*, anda na *Chronica delR. D. Joaõ I.* e na *Hiſt. Eccleſ. de Brag.* e nas *Mem. delR. D. Joaõ I.* = *Apologia àcerca das culpas que lhe aſſacaram.* M. S.

LOURENÇO BRANDAM, n. de Lisboa. E. *Medios para ElRey ahorrar lo mucho que gaſta en las Armadas* &c. Madrid 1622. f. *Orden para ſe acudir a la neceſſidade preſente* &c. Madrid 1622. *Diſcurſo ſobre las Armadas de Portugal* &c. 1622. f. *Diſcurſo ſobre el ſuſtento de las Armadas de Portugal* &c. Madrid. 1622. f. *Diſc. ſobre el Comercio echo em Madrid.* f. *Diſc. ſobre el valor de la Plata.* Madrid. 1621. 4. *Memorial ſobre el Sal.* M. S. f. *Memorial ſobre la Plaça de Ormuz.* M. S. *Carta do Alevantamento da Peſte.* Madrid. 1621.

LOURENÇO DE CACERES, n. de Lagos, Meſtre do Inff. D. Luiz, e Chroniſta mór do Reyno f. em 1531. E. *Epigrammatum libellus.* 4. teve-o D. Jozé Barboſa Theatino. *Doutrina ao Iff. D. Luiz*

an-

anda nas *Prov. da Hiſt. Genealog.* tom. 2. e na *Filozofia de Principes.* tom. 1. *Trat. dos trabalhos dos Reys.* M. S. f. teve-o o Duque de Alafoẽs, e o de Cadaval. *Trat. ſobre os Reys de Port. tomarem o Titulo* Daquem e Dalem. M. S.

LOURENÇO CRASBECK, n. de Lisboa, f. em 1679. Imprimio *Sylvia de Lizardo.* Lisb. 1668. 8.

LOURENÇO FERNANDES. E. em 1545. *Annotações ſobre a Dialectica.* M. S.

LOURENÇO DA FONCECA, Corregedor da Corte delR. D. Joam II. E. *Os ſinco Livros das Ordenações delRey D. Duarte.* M. S.

FR. LOURENÇO DE LISBOA, Monge de Ciſter, n. de Sande, f. em 1673. E. *Batalha de Montes Claros.* Poema. *Deſcripçaõ de Lamego até à barca da Regoa.* Poema. ambos M. S. 4.

P. LOURENÇO MOURAM HOMEM, n. de Lamego, Lente da Univerſ. e Dez. do Paço f. em 1608. E. *Parecer ſobre as Veſtes Pontificaes do Geral de S. Cruz*, anda na Chron. da Ordem. *Trat. da Juriſdiçam delRey que ſe encontra com a Eccleſiaſtica.* = *Tratado dos Padroados*, e *Apreſentações dos Regulares.* f. *Parecer ſobre os poderes do Conſervador de Salamanca.* = *Pareceres ſobre a Vigairaria da Sella de Alcobaça.* = *Determinações de Direito aos Governadores do Reino.* =

Vi-

Vida de S. Izabel. ≔ *Vida de S. Gonçalo de Amarante.* ≔ *Varias Poſtillas de Canones.*

LOURENÇO PIRES DE TAVORA, n. de Almada, f. em 1573. E. *Trinta e quatro Cartas*, que andam na *Hiſt. dos Var. illuſtres de Tavora*, e outras traduzidas em Caſtelhano na *Vida da Inf. D. Maria.* ≔ *Practica feita ao Xarife.* ≔ *Propoſta a Pio. IIII.* ≔ *Propoſta ao Card. Henrique.* ≔ *Inſtruçaõ a Antonio Fogaça.* ≔ *Papel ao Conſelho de Eſtado.* todas eſtas andam na *Hiſt. dos Tavoras.* ≔ *Inſtruçaõ a Antonio Pinto.* anda nas *Mem. del R. D. Scb.* ≔ *Cartas das ſuas Embaixadas.* M. S. 2. tom. teve-as o Marq. do Louriçal.

LOURENÇO SOARES, n. de Chaves. E. *Dialogos.* 1576. 8.

LUCIO, n. do Porto. E. *De reb. Africanis & fauſtiſſ. Regis Sebaſt. inauguratione.* Poema. M. S. Segundo conſta de Flavio Jozé Eborenſe. Ode 4.

D. LUIZ, Infante de Portugal, Duque de Beja, Fronteiro do Alemtejo, e Condeſtavel de Portugal, n. de Abrantes, f. em 1555. E. *Outo Cartas* que andam na *Vida de D. Joaõ de Caſtro*, e na *Vida do Inf. D. Luiz*, do Conde de Vimioſo, nas *Chron. da Companhia*, e dos *Conegos Reg.* e da *Prov. da Arrabida.* ≔ *Trat. das proporc. e medidas.* M. S.

Trat.

Trat. da quadratura do Circulo. M. S. *Auto de D. Duardos* anda em nome de Gil Vicente. *Varios Sonetos*, dos quaes hum he o 31. *da Cent.* 3. de Camões, e outros andam na *Fenix Renaſcida*. ≔ *Explicaçam dos Pſ.* 41. *e* 33. M. S. teveos o Card. Souſa.

LUIZ AFFONSO DE CARVALHO, n. de Cangas. E. *Ciſne de Apolo* &c. Medina 1602. 8.

FR. LUIZ DOS ANJOS, Graciano n. do Porto, Chroniſta da Ord. f. em 1625. E. *De Vita, & Laudibus S. Auguſtini.* Conimb. 1712. 4. Pariſ. 1614. 8. *Serm. de S. Agoſtinho.* Coimb. 1718. *Jardim de Portugal.* Coimb. 1626. 4. *Hiſt. Geral da Ord. de S. Agoſt. no primeiro ſeculo*, ſahio em Caſtelhano em nome de Fr. Pedro del Campo. Barcelona 1640. f. O 2. tom. M. S. eſtá no Conv. da Penha de Lisboa. *Notas ſobre as Cenſuras de Fr. Jeronymo Roman.*

FR. LUIZ DOS ANJOS, n. de Lisboa, Prov. dos Franciſcanos. E. *Meza Eſpiritual.* Lisb. 1667. Fez imprimir as Chron. da Ordem de Fr. Marcos em Lisb. 1615. f.

LUIZ DE BARROS DA SILVA, n. de Evora. f. em 1602. E. *Relaçam de todas as Fortalezas e Praças, que tem os Portug. na India.* M. S. f.

LUIZ BROCHADO, n. de Tangere. E. *Trovas em louvor do Gallo.* Lisb. 1544. 4.

Vi-

Vida da Galee. Lisb. 1602. 4. *Trovas do Moleiro.* Lisb. 1602. 4. *Primavera de Meninos.* 4.

FR. LUIZ DE CACEGAS, Dominico. f. em 1616. E. *Chronica da Prov.* M. *S.* 2. tom. *Vida de D. Fr. Bert. dos Martyres.* M. S. Eſtas obras reformou Fr. Luiz de Souza. *Genealogias de Portugal.* M. S. *Das Matronas illuſtres da Ord.* M. S. *Cartas dos Ss. da Ord. a Gaſpar Alvares Louzada.* M. S. Algũas deſtas obras eſtam no Conv. de Bemfica.

LUIZ DE CAMÕES, famoſo Poeta, n. de Lisboa. f. em 1539. E. *Os Luſiadas.* Poema. Lisb. 1572. 4., 1597. 4., 1607., 1623. 24., 1651. 24., 1669. 4., 1670. 16. E com os Comment. de Manoel Correa. Lisb. 1613. 4. e 1720. f. E com o Comment. de Faria. Madrid. 1639. 2. tom. f. E com o de Gracez. Napoles 1731., e Roma 1732. 2. tom. 4. E trad. em Lat. pelo Biſpo de Targa. Oliſſip. 1622. 8. Em Inglez. Londres 1655. f. Em Francez. Pariz. 1735. 3. tom. 12. Em Italiano. Lisb. 1659. 12. Em Heſpanhol. Alcala. 1580. 4. Salamanca. 1580. 8. e Madrid. 1591. 4. Sahio mais em Portug. com as mais obras em Pariz. 1759. 3. tom. 12. e Lisboa. 1779. 3. tom. 8. e 1782., e 1783. 4. tom. 8. *Rimas.* Lisb. 1595. 4. e 1614. que foi já a quinta ediçam.

e 1616. e 1621. 4. e 1623. 2. tom. 24. e 1645. 12. e 1663. E com os Comment. de Faria e Souſa. Lisb. 1685. e 1689. 2. tom. f. *Auto dos Amphitrioens* trad. de Plauto. anda na *Colleç. dos Autos* de Andre Lobato, com o ſeguinte *Auto de Filodemo.* ≒ *Parnaſo.*

P. LUIZ DE CASTRO PACHECO, n. de Lisboa, Lente da Univerſidade E. *Oratio funebris de morte Regis Sebaſtian.* M. S. teve-a o Marq. de Louriçal. *Oratio habita ad Sebaſt. Regem.* Conimb. 1570.

LUIZ DE CASTANHEDA RAPOZO, Freire de Palmela, n. de Torres novas Imprimio *Vida da S. Princeza D. Joana eſcripta por Fr. Nicolao Dias* &c. Lisboa 1674. 8.

LUIZ COELHO DE BARBUDA, n. de Lisboa. E. *Emprezas militares de Luſitanos.* Lisb. 1624. 4. *Por la fidelidad Luzitana Apologia* &c. Lisboa 1626. 4.

P. LUIZ CORREA, n. de Lisboa, Lente da Univerſidade, Dez. dos Aggrav. e Procur. da Coroa, Conego de Evora. f. em 1597. E. *Allegações de Direito na Cauſa da Succeſſ. deſte Reino a El R. D. Henrique.* Almeirim. 1580. f. *Allegaçaõ a favor da Senhora D. Caterina filha do Iff. D. Duarte.* ≒ E trinta e ſinco *Poſtillas* para os Eſtudantes.

P.

P. LUIZ CORREA, Jeſuita, n. de Villa Real. E. *Relaçam da perda de Malaca em* 14. *de Janeiro de* 1641. M. S. teve-a o Conde do Vimieiro.

LUIZ DA COSTA, n. em Lisboa em 1509. foy Pintor e diſcipulo de Sebaſtiam Ribeiro. Trãduzio do Italiano Alberto Dureiro *Quatro Livros da Symetria do Corpo humano com o quinto de Paulo Galario Saludiano.* M. S. f.

FR. LUIZ COUTINHO, n. de Lisboa, Prov. dos Gracianos em 1649. E. *Relaçam das occupações dos Eremitas da Congreg. da India.* M. S. 4.

LUIZ DO COUTO, n. de Evora. E. *Relaçam das Couſas que tem Evora, e ſeu termo.* M. S. 4. teve-a o Chantre Severim.

FR. LUIZ DE FARIA, Dominico, f. em 1599. E. *Inſtrucções eſpirituaes.* M. S.

LUIZ FELIX CRUZ, Secretario do Reyno em Angola. E. *Manifeſto das hoſtilidades dos Ollandezes em Angola debaixo das tregoas* &c. Lisb. 1651. 4.

LUIZ FERREIRA DE AZEVEDO, n. de Lisboa, Lente da Univerſidade, Provedor da Alfandega de Lisboa, e Chroniſta mor do Reyno em 1611. E. *Tract. da Nobreza e Excellencias de Portugal.* = *Da deſcendencia e Armas de Gouveas.* = *Deſcendencia dos Marquezes de Caſtello Rodrigo.* = *Linhagens dos Caſtel-*

los

los Brancos , Maſcarenhas , Velhos e Barretos. ⁊ *Ditos e Feitos deſde el Rey D. Sebaſt. ate ao ſeu tempo.* ⁊ *Narraçam do apreſto Naval que em Lisboa ſe fez contra a Armada Ingleza.* tudo M. S.

LUIZ DA FONCECA COUTINHO. E. *Arte de Agulha fixa , e do modo de ſaber por ella a Longitude.* M. S.

LUIZ FRANCO. E. *In Laudem Hieron. Cortereal Carmen.* anda com o Poema da Victoria do Lepanto. 1578. 4. Na relaç. do recebimento das Reliquias em S. Roque andam *Varias Poeſias* em Italiano , Latim , e Heſpanh. *Hiſtoria obſidionis Malacenſis.* M. S. Traduzio em Latim hũa *Cançam* de Jorge de Monte mayor.

P. LUIZ FROES , n. de Beja , Jeſuita Miſſionario do Japam. f. em 1597. E. Mais de *Setenta Cartas anuas e particulares de ſua Miſſam* , que andam nas Colleçõẽs , e *Rellaç. da Embaixada del R. da China ao Emperador do Japam.* Sahio em Italiano. Roma 1599. 8. *Relaç. da morte de 26 Crucificados.* Sahio em Italiano. Roma 1599. 8. e em Francez. Pariz. 1604. 12. *Hiſtoria do Japam.* 3. Partes. M. S.

LUIZ DA GAMA , n. de Guimaraens. E. *Hiſt. Vimaranenſis.* M. S. *Orationes , Carmina , Variaque Auctor. loca.* M.S. f. Eſtà na Livrar. Real.

LUIZ DE GOES DE MATOS, Dezemb. da Suplicaçam. E. *Memorial dos Serviços que fez.* Lisb. 1621. f.

P. LUIZ GONÇALVES DA CAMARA, n. da Ilha da Madeira, Jesuita, Confessor e Mestre delRey D. Sebastiam. f. em 1575. E. *Diario das acções de S. Ignacio de Loyola.* = *Practica a ElR. D. Joaõ III. sobre o Collegio de Coimb.* andam na *Chron. da Companhia*, e na *Imag. do Noviciado de Coimb.*

LUIZ HENRIQUES, Soldado na Africa. E. *Varias Poesias*, que andam no *Cancioneiro de Rezende.*

LUIZ JACOME DA COSTA. E. em 1626. *Discursos breves de Successos Largos.* M. S. teve-o Diogo Barbosa Machado.

D. LUIZ LOBO DA SYLVEIRA, n. de Lisboa, Militar na Africa. f. em 1626. E. *Nobiliario Historico dos Seren. Reys de Portugal.* M. S. Estava na Casa do Cadaval. *Historia geral de França.* M.S. f. *Carta a Diogo Augusto de Thou*, com cujas obras anda. *Varias Poezias.* M. S.

P. LUIZ MARTINS, Conego de Evora. E. *Missale Elborense.* Ulissip. per Germ. Galhardum. 1500. f.

LUIZ MARTINS DE SOUSA CHICHORRO, n. de Montemor o novo. E. *Psalmos de David em Verso heroico Portug. e Lat.* M. S. 4.

D. LUIZ DE MELLO, Cruzio, n. de Lisboa. f. em 1601. E. *Manual das festas de N. Senhora.* Coimb. 1602. 4.

LUIZ MENDES DE VASCONCELLOS, n. de Lisboa. Militar na Azia. E. *Do Sitio de Lisboa. Dialogos* Lisb. 1608. e 1786. 8. *Arte Militar.* Na Quinta de Alenquer por Vicente Alvares. 1612. f. *Historia do Cunhale celebre Cossario da India.* M. S. 4. *Conquistas da India.* M. S. 4. *Trat. de la Conservacion de la Monarchia da Espanha.* M. S. *Poesias Varias Port. e Castelhanas.* M. S. 4.

LUIZ PEREIRA BRANDAM, n. do Porto, famoso Poeta, passou à Africa com El-Rey D. Sebastiam, e la ficou captivo. E. *Elegiada.* Poema. Lisb. por Manoel de Lyra 1588. e vi outra ediçam polo mesmo Lyra mas ja nam tinha o anno, e Lisb. 1785. 8.

LUIZ PIRES, Medico, n. de Evora. E. *Quatro Cartas Latinas* hũa a Diogo Mendes de Vasconcellos que anda com as Antiguidades de Mestre Rezende impressas Romæ 1597. 8. e tres a Jeronymo Cardoso que andam com as do mesmo Cardoso. Olisip. 1556. 8.

FR. LUIZ DE RAZ, Provincial dos Franciscanos, e Lente da Universidade de Lisboa. E. *Regimento muito necessario e proveitoso aos Viventes para conservaçam de suas saudes, e segurança das pesti-*

nen-

nencias. &c. Lisb. por Valentim de Moravia. 4. he traslado do latim.

LUIZ RAMIRES, Moço da Guarda roupa delRey D. Sebastiam. E. *Relaçam dos estillos dos Reys com Embaixadores* &c.

LUIZ RAMOS DA SILVA, n. de Evora. E. *Relaçam de quanto possue na India a Coroa de Portugal*. M. S. 4.

P. LUIZ DO REGO, n. de Gotinhaes termo de Caminha. E. *Epitome dos descobrimentos e proezas que fizeram os Portuguezes na India*. M. S. 8.

LUIZ SANCHES, n. de Lisboa. E. *Hũa Carta lat.* que anda no *Corp. Poet. Lusit.* tom. 1. pag. 1. e *Varias Poesias mais* que teve o Chantre *Sverim.*

P. LUIZ DA SILVA DE BRITO, n. de Santarem, Conego, e Vigario Geral, e Provizor de Evora, f. em 1630. E. *Miscellaniorum tum in Jure, tum in humanioribus disciplinis liber*. M.S. *Compendium eruditionis omnigenæ*. M.S. *Compendium analyticum diverſ. Quæſt*. M.S. *Theologia erudita*. ≔ *Oratio de Laudib. Omn. Displinarum habita in Acad. Conimb.* 1587. M. S. *Oratio in Laud. PP. Soc. J.* M. S. *Discurso sobre a Poezia na Acad. Sertoria*. ≔ *Discurso se hum homem pode louvar a si mesmo*. M.S. *Arte Poetica* ≔ *Coment. às Lusiadas de Camões*. ≔ *Coment. às Obras de Francisco de Sà e Miranda*. M. S. *Correctiones in*

Si-

Sidonium Apollinar. M. S. *Dialogi de re militari.* Esta obra tinha começado seu Tio Simam de Miranda Henriques. *Notata in Leges nonnullas Portugaliæ Sacris Canonibus contrariæ.* Esta obra he o terceiro tom. da obra do Doutor Francisco Coelho, que Luiz da Silva tresladou de Portuguez para Latim por ordem do Arceb. D. Theotonio. *Oraçam na entrada de Felipe II. em Santarem.* M. S. *Carta do Papa Pio II. ao Gram Turco tirada em lingoagem.* Tenho esta Carta, e espero brevemente fazella imprimir com mais algumas obras deste Sabio Portuguez.

D. LUIZ DA SILVEIRA, primeiro Conde de Sortelha. E. *Varias Poesias*, que andam no *Cancioneiro de Rezende.* = *O Ecclesiastes em Verso Portuguez.* anda no *Cancioneiro Geral.* fol. 128. *Carta a El-Rey D. Manoel.* M. S.

FR. LUIZ DE SOTTOMAYOR, Dominico, n. de Lisboa, Lente de Escriptura nas Universidades de Coimbra, Oxonia, e Cantabrigia, Theologo do Senhor D. Seb. no Concilio de Trento. f. em 1610. E. *Cant. Cant. interpretatio.* Olisip. 1619. 2. tom. f. *Ad Cant. Cant. Notæ posteriores & breviores.* Parisiis 1625. 4. *Coment. in Epist. D. Pauli ad Timot. & Titum.* Parisiis. 1610. f. *Coment. in lib. Job.* &c. M. S. *Comment. in cap.* 19.

S.

S. Joan. Evang. M. S. f. Eſtava em S. Franciſco da Cidade. *Scholia in Epictetum Philoſophum.* Dedicado ao Senhor D. Antonio. *Trat. ſobre o Direito da Senhora D. Catherina à Coroa de Portugal.* M. S. f.

FR. LUIZ DE SOUSA, e antes MANOEL DE SOUSA COUTINHO, Dominico, n. de Santarem, foy homem Sabio. f. em 1632. E. *Vida de D. Fr. Bartholomeu dos Martyres Arceb. de Braga.* Viana. 1619. f. Pariz. 17... Lisboa. 1763, e 1785. 2. tom. 8. *Hiſt. de S. Domingos.* Bemfica. 1623. 1. Part. e a ſegunda Lisb. 1626. e a Terceira Lisb. 1678. f. E todas tres em Lisb. 17... 3. tom. f. *Conſiderações das Lagrimas da Senhora.* Lisb. 1645. e 1711. e na *Colleç. moderna.* = *Vida de S. Domingos* em 17. Dyſticos. *Chron. del Rey D. Joaõ III.* M.S. f. *Varias Poezias, e Cartas* que com os Dyſticos andam com a *Vida do Suzo* da ultima diçam.

LUIZ TEIXEIRA, Coſmografo mor do Reino. E. *Deſcriptio Inſularum Tertiarum.* anda no *Theat. Orbis.* de Ortelio. *Deſcriptio Inſulæ Japoniæ.* Antuerp. 1595. *Magna Orbis terrar. tabula.* Amſtelod. 1604. f.

LUIZ TEIXEIRA LOBO, Lente da Univerſidade de Ferrara, e Meſtre do Senhor Rey D. Joaõ III. e Dezembarga-

dor do Paço. E. *In Digeſt. Titulum De rebus dubiis Comment.* Venet. 1507. & Senis 1515. f. *Oratio habita ab inſigni Viro Joanne Teixera* &c. Conimb. 1562. *Epiſtolæ.*

LUIZ DE SOUZA DE LIMA. E. *Avizos do Ceo e Varios Succeſſos de Portugal.* Lisb. 1630. e 1722. 2. tom. 8. e Coimb. 1654. 12.

LUIZ DA VICTORIA. E. *Varias Poezias*, que andam no *Cancioneiro de Pedro Ribeiro* feito em 1577. M. S. que teve o Duque de Lafoens.

D. LUIZA DOS ANJOS, Franciſcana. E. em 1550. *Relaçam das Vidas das Religiozas Veneraveis de S. Clara de Alenquer.* M. S. 4.

FR. MANCIO DA CRUZ, n. de Braga, Abbade Geral de S. Bento, f. em 1621. E. *Eſpelho eſpiritual de Noviços &c.* Coimb. 1621. 8. *Turris David Mater Dei &c.* 11. vol. f. *Eſcada para ſubir a Deos.* M. S. f. Eſtavam em Tibães.

D. MANOEL. XIIII. Rey de Portugal, n. de Alcouchete, f. em 1521. E. *Duas Cartas Latinas* hũa ao Papa Julio, e outra a Leam X. as quaes tras em Portuguez Damiam de Goes na *Chronica.* ⁜ *Carta a ElRey de Monicongo.* ⁜ *Outra a Lopo Soares.* ⁜ *Outra a Nuno Fernandes de Attayde.* que andam na meſma *Chroniça*, e a de Lopo Soares nos

Com-

Comment. d'Albuquerque. = *Hiſt. do Oriente.* M. S.

P. MANOEL DE ABREU MOUSINHO, Ouvidor da Chancellaria de Goa., n. de Evora. E. *Breve diſcurſo de la Conquiſta del Pegu.* Lisb. 1617. 8. anda em Portuguez com a *Perigrinaçam de Fernam Mendes Pinto.*

P. MANOEL DE ALMEIDA, n. de Viſeu, Prov. dos Jeſuit. na India. f. em 1646. E. *Hiſt. da Etiopia alta.* Coimb. 1660. f. *Cartas da Etiopia.* Sahirão em Italiano. Roma. 1629. 8. e parte de hũa anda na *Imag. do Noviciado de Coimb.* tom. 1. *Trat. dos Erros dos Abexins.* M.S. *Apologia contra Fr. Luiz de Ureta.* M. S.

P. MANOEL ALVARES, Jeſuita, n. de Alter do Chaõ. f. em 1619. E. *Deſcripçam Geografica de Guiné.* M. S. *Hũa Carta ſobre a Miſſam de Guinè* que tras o P. Telles na Part. 2. liv. 6.

FR. MANOEL DA ASSUMPÇAM, Graciano. E. em 1630. *Recopilacam das Guerras de Ceilam &c.* M. S. Eſtava na Graça de Lisb.

MANOEL BARATA, n. de Lisboa, Meſtre publico, e do Principe D. Joam, de ler e eſcrever. E. *Arte de eſcrever.* Lisb. 1572. 4. *Exemplares de diverſas ſortes de letras &c.* Lisb. 1590. e 1592. 4.

P. MANOEL BARRADAS, Jeſuita. E. *Re-*

 laç.

laç. da Viagem e Succeſſo que tiveram as Nàos Aguia, e Garça &c. anda na *Hiſt. tragico maritima* tom. 1.

P. MANOEL BARRADAS, n. de Monforte, Prov. dos Jeſuitas. f. em 1646. E. *Deſcripçam da Etiopia.* ≔ *Trat. dos Deozes de todo o Oriente, Ritos, e Ceremonias dos Malabares.* M. S. *Apologia contra Fr. Luiz Urreta* &c. M. S.

MANOEL BORGES PEREIRA DE CEA, n. da Bahia. E. *Expoſiçam do Anjo do Apocalipſe.* M.S. Eſtá na Liv. delRey.

MANOEL BOTELHO, n. de Lisboa. E. *Proveitos e fructos da Eſmòla.* M. S.

MANOEL BOTELHO RIBEIRO, n. de Vizeu. E. *Manoes da Luſitania.* Poema de ſinco Cantos em Out. ≔ *Canto unico da Creaçam do Genero humano.* ≔ *Dialogos moraes e politicos ſobre a fundaçam de Vizeu &c.* ≔ *Varias Peoſias.* tudo M. S.

MANOEL CABBEDO DE VASCONCELLOS, Chanceler de Malta, n. de Setuval. E. *Chron. da Religiam de Malta.* M. S. f. em Lat. *Elegia ſobre o Cant.* Benedicite omnia opera Domini Domino. ≔ *Cançam ſobre o Pſ*: Supra flumina Babilonis. *Varias Poezias aos Myſterios do Roſario.*

FR. MANOEL CALADO, Pauliſta, n. de Villa Viçoſa. f. em 1654. E. *O Valerozo Lucidèno &c.* Lisb. 1648. f. e ſegunda Part. M. S.

P.

P. MANOEL DE CAMPOS, n. de Lisboa, e Conego no Algarve. E. *Relaç. do ſolemne recebimento que ſe fez em Lisb. às Reliquias que ſe levaram a S. Roque &c.* Lisb. 1588. 8. neſte Livro andam tambem *Varias Poeſias* deſte A. *Dezengano de atrevidos.* Dialogo. M. S.

FR. MANOEL DA CONCEIÇAM, n. de Lisboa, foy Prov. dos Gracianos e Prègador dos Reys Felipe II. e III. f. 1624. E. *Serm. funeral do Arcebiſpo de Goa D. Fr. Aleixo de Menezes* &c. Lisb. 1617. 4. *Sermões da Payxam.* Lisb. 1620. 4. *Sermones Quadrageſimales* &c. Coloniæ Agrip. 1624. 4. Fez imprimir os tomos das *Pregações* de ſeu Tyo o Doutor Diogo de Payva. *Summario da fundaçam e antiguidade da Ord. de S. Agoſtinho* &c. M. S. f. *Relaçam do principio que teve a Caſa de N. Senhora da Penha de França fóra dos muros de Lisboa.* M. S. Eſtavam na Liv. da Graça de Lisboa.

P. MANOEL CORREA, n. de Elvas. E. *Comment. aos Luſiadas de Camoens.* Lisb. 1613. 4. e 1720. f. *Principios de Grammatica*, e *Varias Poeſias.* M. S. Eſtà na Liv. de S. Caetano de Lisboa. *Cornelio Tacito em Portuguez.* M. S. 4. *Varias Poeſias* que andam na *Arte de Muzica* de Duarte Lobo, e nos *Aforiſmos* de Ambrozio Nunes.

MANOEL DA COSTA, chamado o *Subtil*, n.

n. de Lisboa, Lente de Direito nas Universidades de Coimb. e Salamanca, f. em 1563, ou 64. E. *Comment in §. Et quid si tant. L. Gallus* &c. Conimb. 1548. f. *Ad L. Si ex cautione* &c. Conimb. 1549. f. *Select. interpretationum circa conditiones* &c. *lib. duo.* Conimb. 1551. f. *Ad L. Cum tale §. Si arbitratu D.* &c. Conimb. 1551. 4. *De suo et alieno posthumo* &c. Conimb. 1552. 4. *De quæstione Patrui et nepotis* &c. Conimb. 1558. 4. *Ad Cap. Si Pater de Testam. lib.* 6. &c. Salmanticæ. 1569. f. *Ad Cap. Si Pater de Testam. lib.* 4. &c. Salmanticæ. 1569. Todas estas obras sahiram Lugduni. 1576. f. e Salmant. 1584. 2. tom. f. Nesta ultima ediçam vem hũa *Oraçam funebre del R. D. Joam III.* e *Varias Poezias*, que tambem andam no tom. 1. *Corpus Poet. Lusit.*

P. MANOEL DA COSTA, Jesuita, n. de Lisboa, f. em 1604. E. *Hist. das Missoẽs do Oriente*: as quaes traduzio em Latim o P. Maffeo, e sahiram Dilingæ 1571. e Coloniæ 1574. e Paris. 1572. 8. e em Castelhano Alcalà 1575. 4.

FR. MANOEL ESTAÇO, Graciano, n. de Evora, f. em 1638. E. *Hist. dos Conventos da Congreg. da India.* M. S. f. *Sermões.* M. S. 4. Estavam na Graça de Lisboa.

P. MANOEL DE FARIA SEVERIM, n. de Lis-

Lisboa, Chantre de Evora, f. em 1655. E. *Dos ditos e feitos memoraveis dos Portuguezes.* M. S. 4. *Eſtatutos do Collegio dos Meninos Orfaõs de Evora*, que fundara.

MANOEL DE FARIA E SOUZA, n. do Souto de Filgueiras, f. em 1639. E. *Muerte de Jeſus y llanto de Maria.* Madrid. 1623. 8. *Fabula de Narcizo y Ecco.* Lisb. 1623. 8. e 1737. 4. *Fuente de Aganipe.* Madrid. 1624. 1625. e 1627. 8. 12. e 16. e 1644. e 1646. 8. 7. Partes. *Epithalamio a los Marquezes de Molina.* Madrid. 1624. 4. *Noches claras* &c. Madrid. 1624. 8. e 1674. 8. *Epitome de las Hiſtorias Portuguezas.* Madrid. 1628. Lisb. 1663. e 1674 4. e Bruſellas. 1677. f. e 1730. f. *Eſcuriale per Jacob. Gibbes*, traduzido em Caſtelhano. Madrid. 1638. 4. *Luſiadas de Camões.* Madrid 1639. 2. tom. f. *Informacion en favor de Manoel de Faria e Souza ſobre la accuzacion de los Comment.* 1640. f. *Imperio de la China* &c. Madrid 1642. 4. e Lisb. 1730. f. *Nenia.* Poema. Madrid 1644. 4. *Varias Poezias* que andam na *Pompa funeral de la Reina* &c. = *Nobiliario del Conde de Barcelos.* Madrid 1646. f. *El gran Juſticia de Aragon* &c. Madrid 1650. 4. *Azia Portugueza.* Lisb. 1666. e 1703. 1674. 1675. 3. tom. f. *Europa Portugueza.* Lisb. 1667. e 1678. 1679 e 1680.

1680. 3. tom. f. *Africa Portugueza.* Lisb. 1681. f. *Rimas Varias* de Camões. Lisb. 1685. f. 2. tom. *Perigrino inſtruido.* 4. Obras M. S. *America Portugueza.* = *Cathalogo de 823 Authores Portuguezes.* = *Albania.* Poema. = *Arte Poetica.* = *Hiſt. de los Marquezes de Caſtello Rodrigo, e de la familia de Moura.* = *Centuria de Cartas.* = *Filozofia nat. de Alberto Magno.* = *Vidas de S. Paulo, S. Hilarion e S. Malco* traduzidas de S. Jeronimo. = *Chron. do Principe D. Juan* eſcripta por Damiam de Goes. *Hiſt. de Eſpanna*, eſcripta por Apiano. = *Rimas Varias* de Camões tom. 6. 7. e 8. *Fortuna*, e *Vida de Manoel de Faria e Souza.* = *Notas à Uliſſea de Gabriel Pereira.* = *Notas a Cornelio Tacito*, traduzido por Manoel Soeiro.

P. MANOEL FEYO, n. de Beja, f. no principio do ſeculo de 1600. E. *Vida de S. Siſenando Martir.* M. S. em Verſo. eſtava no Collegio de Beja.

P. MANOEL FERNANDES, n. de Evora, Magiſtral em Lamego, Capelam do Arceb. D. Fr. Barthol. dos Mart. f. em 1598. E. *Palavras de Fr. Ricerio de Marchia* &c. Braga por Antonio de Mariz. 1568. 8. *Serm. de S. Simam, e S. Judas: e ſinco Pſalmos de David* poſtos em lingoagem com argumentos e notas.

Bra-

Braga 1569. 4. *Summaria recapitulaçam da antiguidade da Se de Lamego* &c. Lisb. por Manoel de Lyra 1596. 4. *Miſcellania Portugueza.* M. S. *Nabuchodonozor Quatro Dialogos em Portuguez.*

MANOEL FERREIRA DE LEMOS, Alferes de Mar, e Guerra. E. *Braſilida.* Poema *da Reſtauraçam da Bahia em* 1625. M. S.

MANOEL DE FIGUEIREDO, n. de Torres novas. E. *Chronographia* &c. Lisb. 1603. 4. *Prognoſtico do Cometa de Setembro de* 1604. Lisb. 4. *Trat. da Arithmetica de Nicolàs emendada e acrecentada.* Lisb. 1607. e 1679. e 1716. 8. *Hydrographia; Exame de Pilotos* &c. Lisb. 1608. e 1614. 8. *Roteiro das Indias Occidentaes, Antilhas* &c. Lisb. 1609. 4.

MANOEL FRAGOZO, Militar na India no tempo do grande Albuquerque. E. *Dos trajes, coſtumes, e mercadorias do Reyno de Siam.* M. S.

P. MANOEL DE GALHEGOS, n. de Lisboa. f. em 1665. E. *Gigantomachia.* Poema. Lisb. 1628. 4. *Anaxarte.* Sylva. anda com o Poema. *Templo da Memoria Poema Epithalamico* &c. Lisb. 1635. 4. *Diſcurſo poetico e Cançam à Uliſſea*, na qual anda. *Varias obras al Palacio de Buen retiro.* Madrid 1637. 8. *Relaçam do que paſſou na felice Aclamaçam*

çam &c. Lisb. 1641. 4. ſem o ſeu nome: *Muitas Comedias.*

P. MANOEL GODINHO, Jeſuita, n. de Viana do Alemtejo, f. 1569. E. *Vida do P. Gonçalo da Silveira.* M. S. *Vida do Patriarcha Affonſo Mendes.* M. S.

MANOEL GODINHO CARDOZO, n. de Lisboa. E. *Relaçam do naufragio da Nao Santiago, e Itenerario da gente que della ſe ſalvou.* Lisb. 1601. 4. e na *Hiſt. trag. marit.*

MANOEL GODINHO DE HEREDIA, aſſiſtente em Goa. E. em 1615. *Hiſt. do martyrio de Luiz Monteiro Coutinho* &c. M. S. f.

FR. MANOEL DE GOES, Carmelita, n. de Lisboa. f. em 1595. E. *Proceſſionarium Ord. Carmelitarum.* Uliſip. 1551. 4. *Mem. hiſtoricas da Ord. do Carmo.* M. S.

P. MANOEL DE GOES DE VASCONCELLOS. E. *Caminho eſpiritual* &c. Lisb. 1613. 4. *Exame de Conciencia* &c. Lisboa 1615. 8.

MANOEL DE GOYOS, Porteiro mor delR. D. Manoel. E. *Varias Poezias* que andam no *Cancioneiro de Rezende.*

P. MANOEL GOMES, Jeſuita, f. em 1591. E. *Quatro Cartas ſobre a Miſſam*, que andam nas *Colleçõẽs.*

MANOEL GOMES CARDOZO, n. de Lisboa. E. *Inform. de Direito por Ruy Telles*

les de Menezes &c. Lisb. 1605. 4. *Analyticus Tract. De Jure acrecendi* &c. Ulyſip. 1620. f.

P. MANOEL DE GOUVEA DE FIGUEIREDO. E. *Itenerario da jornada do Arceb. de Braga D. Luiz de Souza de Braga a Roma, e de Roma a Portug.* M. S. Eſtava em S. Caetano de Lisb.

MANOEL LEITAM. E. *Practica de Barbeiros.* Lisb. 1604. 4. e 1647. e 1651. e 1693. e Coimb. 1693. 8.

MANOEL MACHADO DE AZEVEDO, n. da Louſam. E. *Redondilhas a ſeu Cunhado Franciſco de Saa e Miranda. Quintilhas ao meſmo.* Andam na ſua vida eſcripta por ſeu Biſneto o Marquez de Montebello a pag. 6.

P. MANOEL MACHADO DA FONSECA. f. em 1599. E. *Arvores dos Senhores da Caſa de Oliveira.* = *Templo da Honra e Nobreza de Portugal.* Poema de 9 Cantos. Eſtá na Bib. Real. *Arvore do Arceb. de Lisb. D. Miguel de Caſtro.* = *Comment. à Ode de Horacio* liv. 3. n. 24. *Diſcurſos e Arvores illuminadas de algũas proſapias e Solares deſte Reino.* Parte deſtas obras eſtam no Conv. de S. Bento de Lisb.

MANOEL MENDES, Profeſſor da Ling. Lat. n. da Vidigueira. E. *Vida e fabulas de Eſopo &c.* Evora. 1603. 12. Lisboa 1611. 8. e 1643. 12. e 1673. 8. e Coimb. 1705. 8. *Traduçam de Diodoro Siculo.*

M. S. *Diſcurſo em louvor da Arte de Gramat. acrecentada pelo P. Antonio Velez.* ⁊ *Romance ao numero Ternario.*

D. MANOEL DE MENEZES, n. de Campo mayor, Chroniſta, e Coſmographo mor do Reyno, e General. f. em 1628. E. *Rellaçam do ſucceſſo e batalhas que teve com a Nao S. Juliam &c.* Lat. e Port. ⁊ *Relacion de la Armada de Portugal del anno de* 1626. *&c.* Lisb. 1627. 4. *Relaçam da reſtauraçam da Bahia em* 1625. M. S. 4. *Chronica del Rey D. Sebaſtiam.* M. S. Eſtava em Alcobaça. *Familias de Telles e Menezes.* M. S. 2. tom. f. *Parecer ſobre a cauſa da perdiçam das Naus da India &c.* M. S. teve-o o Marquez de Valença.

MANOEL DE MESQUITA PRESTELLO, Soldado na India. E. *Naufragio da Nau S. Bento &c.* Coimb. 1564. 8. e na *Hiſt. tragico Marit.* tom. 1. *Roteiro do Cabo de Boa eſperança ate o das correntes.* anda na *Arte de navegar* de Manoel Pimentel. pag. 146.

MANOEL MONTEIRO. E. *Demarcaçam da Ilha de-Mombaça.* M. S. Eſtá na Livr. del R. de Heſpanha.

MANOEL MOREIRA PITTA, n. de Tangere. E. *Poema Africano. Succeſſos de don Fernando Maſcarennas &c.* Cadis. 1633. 4.

FR.

FR. MANOEL DE NIZA, foy Chroniſta dos Capuchos, f. em 1654. E. *Chronica da Piedade.* M. S. f. Eſtava no Conv. de Evora, e teve hũa copia o Chantre Severim.

MANOEL PEREIRA PERES, n. de Lisboa, foy Secretario de Eſtado e Chanceler em Goa. f. em 1698. E. *Hum poema da Jornada do Vice Rey a Goa.* em V. Cantos. teve-o o M. do Louriçal.

P. MANOEL PIMENTA, n. de Santarem, Jeſuita. f. em 1603. E. *Poematum. Tomus I.* Conimb. 1622. 8. *Epigramat. Reg. Portug.* andam na *Acephaleoſis Reg. Luſit.* do P. Ant. de Vaſconcellos. Antuerp. 1621. 4. *Japoneidos. Poema in X. Lib.* = *Odarum & Epigramat. lib. IIII.* = *Epigram. lib. III.*

MANOEL DE PINHO. E. *Villancicos, y Romances a la Natividad del niño Jeſu, nueſtra Señora, y varios Santos.* Lisb. 1615. 1618. 2. tom. 8.

D. MANOEL DE PORTUGAL, da Caſa de Vimioſo, n. de Evora, foy Embaixador em Heſpanha, f. em 1606. E. *Obras Poeticas.* Lisb. 1606. 8. *Obras Lyricas.* M. S. teve-as D. Antonio Alvares da Cunha. *Varias Poezias* que eſtavam no *Cancioneiro de Pedro Ribeiro*, e que teve o Arceb. D. Rodrigo da Cunha. *Diana dos Ermitães.* M. S. *Dezerto do ſeu Entendimento.* M. S.

MANOEL QUINTANO DE VASCONCELLOS, ?

n.

n. de Eſtremos. f. em 1655. E. *A paciencia conſtante, Diſcurſos politicos em eſtillo paſtoril.* Lisb. 1622. 8. *Hiſtoria Septentrional.* M. S. *Poezias Portuguezas.* M. S.

MANOEL RANGEL. E. *Relaçam do Naufragio da Nao Conceiçam em Agoſto de* 1555. anda no tom. 1. da *Hiſt. tragico-Maritima.*

MANOEL RODRIGUES, n. de Elvas. E. *Flores da Muſica para o inſtrumento de Tecla e Harpa.* Lisb. 1620. f.

FR. MANOEL DOS SANTOS, Dominico. E. *Itenerario da India a Lisboa por terra.* M. S.

MANOEL SARDINHA DE MORAES, n. de Villa Viçoſa. E. *Varias Poezias* que andam no *Parnaſſo de Villa Viçoſa.* liv. 3.

FR. MANOEL DO SEPULCHRO, Franciſcano, n. de Villa nova de Portimam f. em 1674. E. *Refeiçam Eſpiritual.* Lisb. 1669. e 1742. 2. tom. f. Eſta obra pode matar as ſaudades da de Fr. Bernardo de Alcobaça porque foy feita por ella; e poſto que lhe reformou a lingoagem eſte Padre era Sabio. *Roza Franciſcana &c.* Lisb. 1673. 4. *Varias Poezias* que andam nos *Aplauzos da Univerſidade* a Aclamaçam do Senhor Rey D. Joaõ IIII. *Relaçam de hum naufragio que teve em* 1636. anda na *Hiſt. Serafica* Part. 5. com a *Relaçam de outro perigo que teve em* 1639.

P.

P. MANOEL SEVERIM DE FARIA, n. de Lisboa, Chantre da Se de Evora, f. em 1655. E. *Dous Epigrammas Latinos*, que andam na *Monarchia Luſitana*. Parte 2. *Diſcurſos Politicos*. Evora 1624. 4. *Meditações do SS. Sacramento*. Lisb. 1638. 8. *Exercicio da perfeiçam e Doutrina eſpiritual &c.* Lisb. 1649. 4. *Promptuario eſpiritual &c.* Lisb. 1651. 4. *Noticias de Portugal*. Lisb. 1655. e 1740. f. *Relaçam univerſal do que ſuccedeo em Portugal de 1625. até 1626.* Lisb. 1626. 4. *Outra de 1626. até 1627.* Evora 1628. 4. Em nome de Franciſco de Abreu. *Hiſt. del Rey D. Joam III.* M. S. f. e os que ſe ſeguem. *Hiſt. del Rey D. Sebaſtiam.* f. *Hiſt. do governo del Rey D. Henrique.* f. *Annaes de Portugal no tempo dos Felippes.* = *Hiſt. das Cathedraes de Portugal, e ſuas Conquiſtas &c.* = *Hiſt. dos Prelados de Evora.* = *Hiſt. das quatro Ordens Militares.* = *Diſcurſos varios.* = *Jornada que fez a Miranda.* = *Relaçam de outra jornada que fez em 1625.* = *Vida do P. Gaſpar de Macedo.* = *Diſcurſo ſobre a patria de S. Joam Guarim. Relaçam da Vida ſolitaria da Serra de Oſſa.* = *Notas às Luſiadas de Camões.* = *Arvore Genealogica da Caza de Bragança.* = *Fidalguia Portugueza.* = *Diſcurſo genealogico da Familia dos Menezes.* = *Index do Cartorio do Cabido de Evora.* =

Me-

Memorias de ſua Vida. ≔ *Noticias importantes dos annos* 1606, e 1607.e 1608. ≔ *Memorial dos Cardeaes Portuguezes.* ≔ *Defençam do livro* Patrimonio Real *de Balthazar de Faria.* ≔ *Obrigaçam que os Reys de Portugal tem à Converſam de Guiné.* ≔ *Trat. dos preceitos da Hiſtoria.* ≔ *Excellencias da Lingoa Portugueza.* ≔ *Inſtruçam a ſeu ſobrinho D. Franciſco Manoel.* ≔ *Relaçam dos ſucceſſos de Portugal do anno de* 1622. e 1623. ≔ *Regras de Eſtado de hum Principe perfeito.* ≔ *Trat. das preeminencias dos Fidalgos de Portugal.* ≔ *Diſcurſo ſobre as minas de Monomotapa.* ≔ *Diſcurſo da precedencia de Portugal a outros Reynos.* ≔ *Exercicios eſpirituaes.* ≔ *Memoria de hũ Moſteiro de S. Bento em Alemtejo do tempo dos Godos.* ≔ *Cartas ſobre pontos hiſtoricos, e genealogicos.* ≔ *Rezões contra a uniam de Portugal a Caſtella.* ≔ *Rezoẽs contra as Synagogas em Portugal.* ≔ *Diſcurſo genealogico das familias de Caſtros.* ≔ *Relaçam dos caſtigos dos Reys que favoreceram os Judeos.* ≔ *Epitome da Vida del Rey D. Pedro I.* ≔ *Trat. da familia dos Farias.* ≔ *Hiſt. geral do Braſil.* ≔ *Trat. da Conformidade com a vontade de Deos.* ≔ *Trat. da claridade da Conſciencia.* ≔ *Armas das Cidades de Portugal.* ≔ *Arbitrios ſobre o Reyno e Conquiſtas.* ≔ *Annotações à Hiſtoria de E-*

vo-

vora. = *Cathalogo dos Biſpos de Coimbra.* Teve quazi todas o Conde do Vimieiro.

MANOEL DA SILVA DE ATTAIDE, Capitam de Mar e Guerra. E. em 1698. *Relaçam das Ilhas de Timor, e Solor e da Viagem que fez a ellas &c.* teve-a D. Joze Barboſa.

P. MANOEL SOARES DE ALBERGARIA, Jeſuita, n. de Lisboa. E. *Poetica repetitio Legis Sancimus &c.* Conimb. 1604. 4. *Cançam à brevidade da Vida.* anda na *Miſcellanea de Miguel Lcitam.* = *Vita P. Petri Ribadaneiræ.* tirada do Caſtelhano.

MANOEL SOEIRO, n. de Anveres. f. em 1629. E. *Deſcripcion breve del Paiz baxo.* Brucelas. 1668. 12. *Annales de Flandes.* Anveres. 1624. 2. tom. f. *Sitio de Breda &c.* Anveres. 1627. f. he traduçam do Latim. *Obras de Cayo Cornelio Tacito tiradas em Heſpanhol.* Anveres 1613. 4. e Madrid. 1614. 4. *Obras de Salluſtio em Heſpanhol.* Anveres. 1615. 4. *Obras de Velleyo Paterculo em Heſpanhol.* Anveres. 1630. 8. *Governo dos Ollandezes &c.* M.S. teve-o o Chantre Severim.

MANOEL DE SOUSA, Alcaide mor de Arronches, f. em 1550. E. *Parecer acerca de ſe deixarem as Praças de Azamor, e C, afim.* Anda no Theat. genealogico da Caza dos Souzas.

MANOEL THOMAZ, n. de Guimarens, f. em 1665. E. *Vida de S. Thomaz de Aquino.* Poema. Lisb. 1626. 8. *Insulana.* Poema. Anveres. 1635. 4. *Rimas sacras.* Lisb. 1635. 8. *O Phenix da Lusitania.* Poema. Ruan. 1649. 4. *Uniam Sacramental.* Lisb. 1650. 8. *Thesouro de Virtudes.* Anveres. 1661. 8. *Decimas a hum peccador arrependido.* ≔ *Panegyrico da Rainha de Suecia.* M. S. e o que se segue. ≔ *Solidam de N. Senhora.* ≔ *Quatro Autos Sacramentaes.* ≔ *Sinco Comedias.* ≔ *Varias Poesias.*

P. MANOEL DO VALLE DE MOURA, n. de Arrayolos, foy Mestre do Senhor D. Alexandre, e Deputado da Inquisiçam de Evora. f. em 1650. E. *De Encantationibus & Ensalmis.* Eboræ 1620. f. *De Stigmatibus S. Francisco impressis &c.* M. S. *Linguajem litteral do Psalmo Miserere; e do Ps. 90.* ≔ *Apologia acerca do Touro de S. Marcos.* M. S. Estava em S. Caetano de Lisboa. *Tract. de filiatione dubia.* ≔ *De inregularitate ex aborsu contracta.* ≔ *De Parocho residere omittenti.* ≔ *De Clerico villico.* ≔ *Dous trat. sobre a expulsam dos Judeos.* ≔ *Trat. sobre a succes. da Casa de Bargança na Coroa.* M. S. Estava em S. Domingos de Evora. *Illustracam à* 1. *Ode de Camoens e hum Discurso sobre o Poema Heroico.* teve-o o Conde do Vimieiro. *Discurso academi-*

mico ſobre o Cap. 3. dos Proverbios.

P. MANOEL DA VEIGA, Jeſuita, n. de Villa Viçoſa, f. em 1647. E. *Vida de Simam Gomes Capateiro.* Lisb. 1625. e 1723. 8. *Relaçam do Eſtado da Chriſtandade da Ethiopia &c.* Lisb. 1728. 4. *Vida do P. Franciſco Soares.* M. S. *Relaçam da morte do P. Ignacio Martins &c.* M. S. Eſtava no Collegio de Coimb. *Vida do P. Belchior de Siqueira.* = *Vida do P. Vaſco Pires.* Eſtava no Colleg. de Evora. *Memorial da Caſa de S. Roque.* M. S. *Diſcurſos Conciona-torios.* 12. tom. 4. M. S. *Relogio da Vida Chriſtaã.* M. S. *Hiſtorias Sagradas.* M. S. *Hiſtorias Profanas.* M. S. eſtavam em S. Roque.

MANOEL DA VEIGA TAGARRO, n. de Evora. E. *Laura de Anfrizo.* Evora. 1627. 4.

P. MANOEL XAVIER, e antes MANOEL CORREA, Jeſuita, n. de Punhete. E. *Victorias do Governador da India Nuno Alves Botelho.* Lisb. 1633. 4. *Trat. da Converſam, e baptiſmo dos Canarins em tempo do Conde de Linhares.* M. S. *Relaç. da Morte do P. Antonio de Vaſconcellos.* M. S. *Compendio Univerſal de todos os Governadores e navegaçam de Lisboa à India &c.* teve-o o Marq. de Louriçal.

MARÇAL DO AVELLAR DA COSTA, n. de Be-

Beja, f. em 1677. E. *Hiſtoria da Cidade de Beja.* M. S. f. teve-a Joze Freire Montarroyo. *Varias noticias Hiſtoricas.* M. S. f. teve-o Joaõ de Aboim Peçanha.

MARÇAL DE GOUVEA, n. de Beja, Lente de Humanidades nas Univerſidades de Poictou, e Coimbra. E. *Inſtitutiones in octo Orationis Partes.* Pariſ. 1534. 8. *Carminæ, Elegiæ, Epiſtolæ.* M. S.

MARCOS CERVEIRA DE AGUILLAR, Capitam em Setubal. E. *Dialogo das Armadas e Naos de Guerra de Portugal.* M.S. 4. teve-o o Marquez do Louriçal.

D. MARCOS DA CRUZ, n. de Matozinhos, f. em 1628. E. *Cathalogo dos Priores do Moſteiro de S. Vicente.* M. S. 2. tom. Eſtavam em S. Vicente de Lisb. *Memorias da Congreg. de S. Cruz.* M.S.

P. MARCOS JORGE, Jeſuita, n. de Nogueira, f. em 1571. E. *Doutrina Chriſtãa.* Lisb. 1561. 1609. e Braga. 1566. 16. Auguſta. 1616. 8. *Carta a S. Ignacio*, parte anda na *Chronica. Tract. De Horis Canonicis. De Vectigalib. De Pignore.* M.S. Eſtavam no Collegio de Evora.

D. FR. MARCOS DE LISBOA, OU DE BETHANIA, Franciſcano e Chroniſta da Ordem, e o ſegundo Prov. dos Capuchos, Biſpo do Porto. f. em 1591. E. *Chronica da Ordem dos Frades Menores*

ou Vitas Patrum. Lisboa. 1556. 1662. e Salamanca 1570. 3. tom. f. E a 2. edi-çam. Lisb. 1615. 3. tom. f. algũa cou-ſa emendada por Fr. Luiz dos Anjos. Eſ-ta obra foi trasladada em Caſtelhano, Francez, e Italiano em cujas lingoas ſe imprimio varias vezes. *Livro inſigne das perfeiçõẽs das Vidas dos glorioſos S. S. do Velho e novo Teſtamento.* &c. tirado do Latim de Marcos Marulo. Lisb. 1579. f. *Exercicios da Vida e Paixam de N. S. Jeſu Chriſto com tres Trat. de S. Boaven-tura.* Lisb. 1562. 8. *Conſtituiçoẽs Sy-nodaes do Biſpado do Porto.* Coimb. 1585. e Porto 1590. f. *Vida da V. Collecta de Borgonha em lingoagem.* M. S. teve-a o Duque de Alafoẽs.

D. MARCOS DE S. LOURENÇO, Cruzio, f. em 1645. E. *Comment. ſobre o Poema de Camões. Trat. ſobre os Judeos da Heſ-panha no Tempo de Nabuco.* tudo. M. S.

FR. MARCOS DE MOURA, Trino, n. de Villa Franca, foy Comiſſario Geral da Bulla e Chroniſta da Ordem. f. em 1611. E. *Hiſt. dos Inſtituidores e Inſtituiçam da Ordem da SS. Trindade.* &c. 2. tom. 4. *Chronica da Prov. de Portugal.* M. S. Eſtava no Conv. de Lisb. *Trat. da Ge-nealogia de Chriſto e da V. Maria &c.* M. S. f. eſtava em S. Domingos de Lisb. *Dialogos Theologicos.* M. S. *Trabalhos de Fr. Marcos de Moura.* M. S. 4.

MAR-

MARCOS RODRIGUES TINOCO, Secretario do Conſelho Ultramarino. Traduzio do Italiano: *Relaçam das penas que padecem os que açoutaram a Chriſto &c.* M.S. Eſtava no Collegio de Evora.

D. MARGARIDA DE PAULO, e antes de NORONHA, Dominica, n. de Evora. e da Caſa de Linhares. f. em 1636. E. *Regra e Conſtituições que profeſſam as Freiras da Ordem de S. Domingos &c.* Lisb. 1611. 8. *Diſcurſos eſpirituaes.* M.S. *Relaçam do caſo da Prioreza da Annunciada que fingio ter as Chagas de Chriſto.* M. S.

D. MARGARIDA PINHEIRA, Dominica. E. *Vida e morte da Seren. Princeza D. Joanna filha del Rey D. Affonſo V.* M. S. foy Authora Coeva e domeſtica, e deixou o M. S. no Conv. de Jeſus de Aveiro, o qual anda traduzido em Latim no tom. 7. do *Acta SS.* = *Vida de Brites Leitoa Fundadora e Prioreza do Convento de JESUS de Aveiro.*

D. MARIA, Inf. de Portugal, n. de Lisboa, f. em 1577. A eſta Senhora fez Joam de Barros hum excellente Panegyrico, e Miguel Pacheco lhe eſcreveo a Vida em Caſtelhano, onde traz muitos elogios que lhe fizeram muitos Sabios do ſeu tempo. E. *Duas Cartas hũa a ſua Mãy, e outra a Carlos V.* ambas em Latim, e andam com a ſua Vida, e

hu-

huma nas *Prov. da Hiſt. Genealog.* tom. 2.

D. MARIA, Princeza de Parma, n. de Lisboa, f. em 1577. em cheiro de virtude. Eſcreveo a ſua Vida o P. Sebaſtiam de Moraes em Italiano, e depois foi trad. em Caſtelhano. E. *Meditações para as ſuas Damas.* Sahiram em Italiano, e depois em Francez. *Inſtruçam do que havia fazer cada dia.* anda na ſua Vida. *Varias Cartas*, das quaes duas andam nas *Prov. da Hiſt. Geneal.* tom. 2.

D. MARIA BAPTISTA, Dominica, n. de Lisboa, f. em 1659. E. *Livro da fundaçam do Moſteiro do Salvador de Lisboa &c.* Lisb. 1618. 8. *Modo de rezar o Roſario &c.* Lisb. 1638. 8. *Vida de S. Jozé.* M. S.

D. MARIA DE JESUS, e antes de ATTAIDE, Franciſcana, f. em 1603. E. *Diſcurſo ſobre o Cometa que appareceo antes da Jornada de Africa.*

D. MARIA DE JESUS, n. de Thomar, f. em 1642. E. *Deſenganos para fugir da culpa &c* M. S. *Progreſſos da ſua Vida.* M. S. Eſtava em S. Franciſco da Cidade.

D. MARIA MAGDALENA, Franciſcana, n. de Lisboa, f. em 1637 E. *Hiſtoria, prerogativas, e louvores de S. Joaõ Evang.* Lisb. 1628. 8.

D. MARIA MAGDALENA, e antes TELLES DE MENEZES, Franciſcana, n. de Lisboa, f. em 1648. E. *Memoria da Fun-*

da-

daçam, e progreſſos do Moſteiro do Calvario de Lisboa. M. S. f. eſtà no dito Convento.

D. MARIA MESQUITA PIMENTEL, da Ord. de Ciſter, n. de Eſtremos, f. em 1661. E. *Infancia de Chriſto, e triunfo do Divino Amor.* Poema. Lisboa. 1638. 8. *E a* 2. *e* 3. *Parte M. S.* Eſtavam em Alcobaça.

D. MARIA DO PRESEPIO, Franciſcana, n. de Lisboa. f. em 1587. E. *Conſtituições e Regras Ordenadas pela M. Maria do Preſepio fundadora, e primeira Abbadeſſa do Moſteiro de S. Martha &c.* Lisb. 1591. 4.

D. MARIA DO PRESEPIO, Franciſcana, f. em 1587. E. *Vida da V. M. Felippa da Cruz.*

D. MARIA DO SACRAMENTO, Franciſcana, f. em 1679. E. *Noticias da fundaçam do Moſteiro da Madre de Deos de Lisboa.* M. S. 4. Eſtà no dito Convento.

MARTIM AFFONSO DE MELLO, do tempo delRey D. Fernando. E. *Poezias*, que andam no *Cancioneiro de Rezende. Hiſtoria das Couſas do ſeu tempo.*

MARTIM AFFONSO DE MELLO, n. de Evora, foy à tomada de Cepta e Embaixador a Heſpanha. E. *Regimento da Guerra.* Anda no tom. 3. das *Prov. da Hiſt. Genealogica.* = *Da Guerra na qual ſe contèm muitas, e boas inſinanças, e avizamentos &c.*

MAR-

MARTIM AFFONSO DE MIRANDA, Militar, n. de Lisboa. E. *Diſcurſos hiſtoricos de la Vida de Antonio de Zuniga &c.* Lisb. 1610. 4. *Triunfos da Salutifera Cruz.* Lisb. 1620. 2. tom. 4. *Tempo de Agora.* Lisb. 1622. e 1624. 2. tom. 8. e 1785. 2. tom. 8. *Declaraçam do Padre noſſo &c.* Lisb. 1624. 16. *Roteiro para ſe formarem os quatro eſquadrões &c.* M. S. 8. Eſtava na Liv. Real. *Panegyrico da Vida e morte de D. Manoel da Cunha &c.* M. S. 4.

MARTIM AFFONSO DE SOUSA, n. de Villa Viçoſa, foy o Deſcubridor do Rio de Janeiro, e Governador da India, f. em 1564. E. *Epitome da ſua Vida.* M. S. teve-a o Conde de Vimieiro.

MARTIM DE CASTRO DO RIO, Senhor de Barbacena, n. de Lisboa. E. *Poezias Sagradas.* M. S. 4. *Elegia Sacra*, eſtava no *Cancioneiro* do P. Pedro Ribeiro. *Inſtruçam a ſeus filhos.* = *Nobiliario de diverſas familias.* M. S. f.

P. MARTIM VASQUES, Conego e Chantre de Evora. E. em 1442. *Anniverſarios da See de Evora.* M. S. f. Eſtà no Cabido de Evora.

P. MARTINHO VAZ VILLASBOAS, n. de Villa do Conde, f. em 1636. E. *Trat. da Primazia da See de Braga.* = *Breviario das Gentes e Povoaçam das duas Heſpanhas.* = *Demonſtraçam da Vinda*

do

do Meſſias contra os Judeos. = *Inſtituiçam, precedencia, e obrigaçam dos officios da Caſa Real Portugueza.* tudo M.S.

MARTIM VELHO VALENTE. E. *Varias Poeſias.* M. S.

MARTINHO AFFONSO DE GOUVEA. E. *Relaçam das Couſas da Perſia.* M. S. 4.

FR. MARTINHO DE ALJUBARROTA, Monge de Ciſter. Traduzio do Latim em 1607. *Regra de S. Bento.* M. S. f. Eſtava em Alcobaça.

FR. MARTINHO DE ARRAYOLOS, Monge de Ciſter. E. em 1170. *Vocabularium alphabeti methodo digeſtum, ſignificatione nominum Latinorum adhibita.* M.S. f. Eſtava em Alcobaça.

D. MARTINHO DE CASTELLOBRANCO, I. Conde de Villa nova. E. *Varias Poezias.* que andam no *Cancioneiro de Rezende.*

MARTINHO FERNANDES DE FIGUEIREDO. E. por ordem delRey D. Manoel: *Viagem de Pedro d'Anaya à Perſia, e Arabia.* M. S. 4.

MARTINHO DE FIGUEIREDO. E. *Comment. in Plin. Natural. Hiſtoriæ Prologum.* Ulyſſip. apud Germ. Galharde 1529. f.

FR. MARTINHO DA INSUA, Capucho, E. *Dos tres lumes da Alma.* M. S.

MARTINHO Paez de MELLO, n. de Lisboa, f. em 1684. E. *Triumfos do amor divino.* Lisboa 1627. 8. *Amoroſos penſamen-*

mentos a JESUS. Lisb. 1629. *Amores de Jesus com discursos, e Considerações.* Lisb. 1674. 12. *Historia geral da Provincia de S. Cruz &c.* M. S.

D. MARTINHO PIRES, Deam de Braga, e depois Bispo do Porto, e Arcebispo de Braga, f. em 1209. E. *Constituições do Arcebispado de Braga.*

P. MARTINHO DE VIANNA. E. *Oratio habita die Cinerum anni* 1496. *Coram Alexand. VI.* Romæ.

FR. MASSEO DE ELVAS, e antes MARTIM DA SILVA TELLES, Prov. dos Capuchos, f. em 1574. Traduzio do Castelhano: *Compendio e Summario de Confessores &c.* Coimb. 1567. e 1571. Salamanca 1572. e Lisb. 1579. 8.

D. MATTHEUS. Mestre escola, e depois Bispo de Lisboa. f. em 1282. E. *Constituições do Bispado de Lisboa.* = *Hist. dos Martyres de Marrocos.*

P. MATTHEUS CARDOZO, Jesuita, n. de Lisboa. E. *Doutrina Christam &c.* Lisb. 1624. 8. *Epitafio a Camões.*

P. MATTHEUS CASTANHO DE FIGUEIREDO, n. de Aveiro, f. em 1645. E. *Sete mysterios do Patriarcha S. Joze.* Coimb. 1639. 4. *Trat. dos Passos Dolorosos de Christo &c.* M. S. *Excellencias das Quinas de Portugal &c.* M. S. 4.

MATTHEUS SOARES, n. de Braga. E. *Pratica e ordem para os Visitadores dos Bis-*

Biſpados &c. Lisb. 1602. 4. Prometeo: *Trat. de diſpenſatione Epiſcoporum.*

P. MATHIAS DA MAYA, Jeſuita, n. de Atalaia. E. *Relaçam da Converſam da Rainha e Principe da China à noſſa S. Fe &c.* Lisb. 1650. 4. ſem o ſeu nome.

FR. MAURO DE VILLA DE CONDE, Monge de S. Bento, e Abbade do Moſteiro de Baſto em 1580. E. *Clavicula ſobre a Regra de S. Bento.* 3. tom. 4. M. S. *Poema ſobre a meſma Regra.* M. S. *Poema in Laudem D. Mauri.* M. S. *Hymni in Laud. D. Placidi.* M. S. *Varias Poeſias Port.* M. S.

FR. MAXIMO DE ALJUBARROTA, Monge de Alcobaça. Traduzio a *Regra de S. Agoſtinho.* Eſtava em Alcobaça.

D. MAXIMO DE SOUZA, Cruzio, n. de Soure. f. em 1544. E. *Grammatica Latina.* Coimb. 1535. 4.

MEM PAEZ. E. *Chronica delRey D. Afonſo V. de Portug.* M. S. f. teve-a o Conde do Vimieiro.

MENASSES BEN ISRAEL, n. em Lisboa em 1604. foi Meſtre da Sinagoga em Amſterdam, f. em 1659. E. *Biblia Eſpañola.* Amſterd. 1630. *Conciliador del Pentateucho, Profetas, y reſto de la Biblia.* Amſterd. 1632. 4. tom. 4. Sahio em Latim

tim por Dionisio Ursio. Amstelodami. 1633. 4. *Problemata xxx. de Creatione Mundi.* Amstelod. 1635. 8. *De la resurrection de los muertos.* Amsterd. 1636. 12. *De la fragilidad humana &c.* Amsterd. 1642. 4. Sahio depois em Latim. *Thesouro do Dinim.* Amsterd. 1645. e 1646. 4. tom. 8. *Pentateucho tirado do Hebr. em Castelhano.* Amsterd. 1646. 8. *Secretum rectorum.* Amsterd. 1649. *Spiraculum vitæ.* Amsterd. 1652. 4. *Piedra preciosa en la estatua de Nabucho &c.* Amsterd. 1654. 8. *Liber aspectuum magnus.* Amsterd. 1668. e 1678. 2. tom. 4. em Hebraico. *Esperança de Israel.* Amsterd. 1698. 8. Smirna. 1659. 12. Sahio em Inglez, e Alemam. *Economia sobre el matrimonio y Dinim de las mugueres &c. De termino vitæ, libri tres.* ≡ *Oraçam à Rainha de Suecia &c. Phocilide em Castelhano com suas notas.* ≡ *Grammatica Hebr.* ≡ *Tractatus de Angelis.* ≡ *Nomenclator Hebræo Rabinicus.* ≡ *De Scientia Thamuldistarum.* ≡ *Philosophia Rabinica.* ≡ *Hist. Judaica.* ≡ *Fasciculus 200 Epistolarum.* ≡ *De Divinitate & auctoritate Legis Moysis.* ≡ *Bibliotheca Rabinica.* ≡ *Defensio Thalmudi Babilonici.* ≡ *Homelias 450 em Castelhano.*

MENDO GOMES. E. *Memoria de çousas anti-*

tigas deſte Reino. M. S. Eſtava em Alcobaça.

MENDO PACHECO DE BRITO. E. *Diſcurſo ſobre dous phenomenos aerios.* Lisb. 1615. 4.

FR. MENDO DO TOJAL, Monge de Ciſter. E. em 1483. *Ordinario do Officio Divino ao uſo Ciſtercienſe.* Eſtava em Alcobaça.

FR. MENDO VASQUES DE BRITEIROS, Monge de Ciſter. E. *Tomada de Lisboa, Obidos, e Alenquer, e das guerras feitas no ſeu tempo por el Rey D. Diniz.* Poema. Eſtava em Alcobaça.

D. MIGUEL DE S. AGOSTINHO, Cruzio, n. de Evora, f. em 1650. E. *Doutrina moral de Principes, Superiores, Conſelheiros, e Miniſtros &c.* M. S. f. *Noticias do Reino de Portugal, e da Ord. Canonica Auguſtiniana.* M. S. 2. tom. f. Ambas eſtavam em S. Cruz de Coimb.

FR. MIGUEL DE S. Agoſtinho, Dominico, n. de Lisboa. E. *Hiſtoria das Chriſtandades de Moçambique, e Monomotapa.* M. S. teve-a o M. de Abrantes.

D. MIGUEL DOS ANJOS, Cruzio, n. de S. Tiago de Cacem, f. em 1610. E. *Serm. do recebimento das reliquias em o Moſteiro de S. Cruz &c.* anda na *Relaçam.*

MIGUEL BOTELHO DE CARVALHO, n. em Vizeu em 1595. E. *Fabula de Piramo, y Tisbe.* Madrid. 1621. 4. *El Paſtor de Clenarda.* Madrid. 1622. 8. *La Filiz.* Poema. Madrid. 1641. 8. *Soliloquio a Chri-*

Christo N. Senhor en la Cruz. Pariz. 1645. 8. *Rimas varias.* Ruan. 1646. 2. tom. 8.

MIGUEL CABEDO DE VASCONCELLOS, n. em Setuval em 1525. foy Dez. dos Agravos. E. *Plutus Aristophanis Comœdia in Latinum Conversa Sermonem &c.* Paris. 1547. 8. *In nuptias Seren. Princip. Joannis & Joannæ.* 4. *In partum Joannæ Seren. Lusit. Princip. &c.* Conimb. 1554. 4. *Vota XVII. pro felecissimo natali potentiss. Reg. Lusit. Sebastiani.* Ulissip. 1576. 4. Todas estas obras sahiram. Romæ. 1597. 8. com algumas de Rezende e do Bispo D. Antonio Pinheiro, e mais algumas *Poezias Latinas* do mesmo Cabedo, e *Tres Cartas tambem Latinas.* E no *Corpus Poet. Lusit.* tom. 1.

MIGUEL DE CASTANHOSO, n. de Santarem. E. *Historia das cousas que o muy esforçado Capitam D. Christovam da Gama fez nos Reinos do Preste Joam &c.* Lisboa por Joam Barreira 1564. 4. *Historia do Cerco de Diu.* M. S. *Historia do Cerco de Mazagam.* M. S.

D. MIGUEL DE CASTRO, n. de Evora, foy Deput. do Conselho Geral do S. Officio, Bispo de Vizeu, e Arceb. de Lisboa, e Vice-Rey de Portugal, f. em 1625. E. *Constituições do Arceb. de Lisboa.* Lisb. 1588. f. *De Viris illustribus.*

M.

M. S. Mandou pôr em lingoagem o *Catheciſmo Romano*, pelo ſeu Proviſor Chriſtovam de Mattos, e o mandou imprimir em Lisb. 15 . . . 4.

P. MIGUEL CERQUEIRA DOCE, n. de Amarante. E. *Vida de S. Gonçalo de Amarante. Poema.* M. S. Eſtà no Conv. de S. Franciſco da Cidade. *Victorias de Duarte Pacheco, e outros Capitães &c. Poema.* M. S. teve-o o M. de Abrantes.

FR. MIGUEL DA CRUZ, Thomariſta, fez imprimir: *Hiſtoria da India do tempo do Vice-Rey D. Luiz de Attaide compoſta por Antonio Pinto Pereira.* Coimbra. 1617. f.

P. MIGUEL DA CRUZ, Loyo, n. do Porto. f. em 1641. E. *Trat. dos Varões illuſtres da ſua Congregaçam.* M. S.

MIGUEL DIAS, começou a eſcrever em 1587. *Compendio de flores de Hiſtorias* M. S. f.

MIGUEL LEITAM DE ANDRADE, n. do Pedrogam, foy cativo na jornada de Africa e f. em 1629. E. *Miſcelania do Sitio de N. Senhora da Luz do Pedrogaõ grande &c.* Lisb. 1629. 4.

MIGUEL DE MOURA, n. de Lisboa, foy Secretario de Eſtado delRey D. Sebaſtiam, Eſcrivam da Puridade de Felippe II. e Governador do Reyno f. em 1600. E. *Vida de Miguel de Moura.* M. S. 4.

tem-na o M. de Caſtello melhor. *Relaçam da fundaçam do Convento de N. Senhora dos Martyres de Sacavem.* M. S. teve-o o Abbade Barboſa. *Relaç. dos beneficios que recebera de Deos.* M. S. *Homilias ſobre os Evangelhos.* M. S.

MIGUEL PEREIRA. E. *Breve Summario da Vida del Rey D. Sebaſtiam.* M. S. 4. teve-o o Duque de Lafoẽs.

D. FR. MIGUEL RANGEL, Dominico, n. de Aveiro, Biſpo de Cochim. f. em 1645. E. *Memorial a ElRey à cerca das Miſſoẽs do Oriente dos Religioſos de S. Domingos.* Lisb. 1624. f. e *Outro* ſem anno da ediçam f. *Relaçam das Chriſtandades e Ilhas de Solor &c.* Lisb. 1634. 4. anda com as *Relaçoẽs de Fr. Antonio da Encarnaçam. Repoſta de huma petiçam do Senado de Goa &c.* anda na *Hiſt. do Moſteiro de S. Monica de Goa* de Fr. Agoſtinho de S. Maria.

D. MIGUEL DA SILVA, n. de Evora, foy filho do I. Conde de Portalegre, e Enviado a Roma e ao Concilio Lateranenſe, Biſpo de Viſeu, Eſcrivam da Puridade delRey D. Joam III. Cardeal, Legado em Veneza, Ancona, e Bolonha, e f. em 1556. E. *Muitos Epigrammas Lat.* dos quaes hum ſe eſcreveo numa pedra do Capitolio, outro traz Paulo Jovio in *Elog. Vir. bellic. virt. illuſtr.* pag. 183. *Opera Gaſtonis Foxei*

xei Luſitani. ≔ *De Aquæducto Eborenſi & Aqua argentea.*

MESTRE MIGUEL SOARES. Traduzio do Latim: *Oraçam que teve Joam Teixeira Chanceler mor em tempo del Rey D. Joam II. quando deu a dignidade de Marquez a D. Pedro de Menezes &c.* Coimb. 1562. 4.

FR. MIGUEL SOARES, Monge de S. Jeronymo, n. de Alcacer. f. em 1660. E. *Primeira e ſegunda Parte dos Serões do Principe &c.* M. S. 2. tom. f.

P. MIGUEL VAZ, Jeſuita, n. de Gouvea. E. *Sete Cartas ſobre a Miſſam* que ſahiram na *Colleçam das Cartas do Japam e China.* Evora 1598. f. tom. 1.

D. MONICA THEREZA DE JESUS, Franciſcana, n. de Lagos. E. *Memorias do Convento de S. Clara de Beja.* M. S. 4.

N

FR. NAZARIO DE LISBOA, Monge de Ciſter. E. *Ars Rhetoricæ cum gloſſa.* M. S. 4. Eſtava em Alcobaça.

P. NICOLAO AGOSTINHO, n. do Pedrogaõ pequeno. f. em 1622. E. *Relaçam ſummaria da Vida do Arceb de Evora D. Theotonio de Bargança.* Evora 1614. 8.

FR. NICOLAO COELHO DO AMARAL, Trino, n. de Lisboa, Lente nas Univerſi-

dades de Coimbra, e Valhadolid. f. em 1568. E. *Cronologia ſeu ratio temporum &c.* Conimb. 1554. 4. *Monaſtichon de Primis Hiſpanorum Regibus, & Oratio de Hominis ſuprema dignitate &c.* Conimb. 1554. 4. *Sermões.* M. S. 3. tom. 4. *Emprezas, e triunfos militares de Luzitanos.* M. S. 4.

NICOLAO COELHO DE LANDIM, n. de Arraiolos, f. em 1678. E. *Nova & Scientifica tractatio utrique foro perutilis &c.* Ulyſip. 1677. f. *De Communione Bonorum.* M. S. 2. tom. f. *Da fundaçam do Conv. do Salvador de Evora &c.* M. S.

FR. NICOLAO DIAS, Dominico, n. de Lisboa, f. em 1596. E. *Livro do Roſario de N. Senhora.* Lisb. 1573. 8. e 1574. e 1577. e Evora 1576. 8. *Tratado da Paixam.* Lisb. 1580. 8. *Vida da Seren. Princeza D. Joanna filha del Rey D Afonſo V.* Lisb. 1694. 8. e 1674. 8. *Trat. del Juizio final &c.* Salamanca 1588. 4. Madrid. 1595. Valhadolid. 1599. 4. Sahio em Italiano Venetia 1597. 4. *Jornada da Terra Santa.* M. S. 4. *Excellencias de S. Joam Baptiſta.* M. S.

P. NICOLAO GODINHO, Jeſuita, n. de Lisboa. f. em 1616. E. *Vita Gonzali Sylveriæ Soc. J.* Lugduni. 1612. 8. Sahio em Italiano. Roma 1615. 8. e em Alemam. Auguſta. 1614. *De Abaſſinorum rebus &c.* Lugduni 1615. 8. *Deſ-*

cripçam da Caſa de Loreto. E *tres Poſtilas de Theologia* que eſtavam no Collegio de Evora.

D. NICOLAO DE SANTA MARIA, Cruzio, n. de Lisboa. f. em 1675. E. *Chronica da Ord. dos Conegos Regrantes &c.* Lisb. 1668. 2. tom. f. *Officia propria SS. a Canonicis recitanda &c.* Conimb. 1648. e 1667. 4.

V. FR. NICOLAO DE MELLO, Graciano, n. de Belmonte, foi martyrizado na Ruſſia em 1616. E. *Cartas ſobre a Miſſam da Gentilidade.* ≔ *Relaçam do martyrio do V. Fr. Nicolao de S. Agoſtinho.*

D. NICOLAO MONTEIRO, Cruzio, n. do Porto, foy Meſtre do Principe, Biſpo de Portalegre, e da Guarda, e depois do Porto. f. em 1672. E. *Relaçam das Verdadeiras razões em favor do Eſtado Eccleſ. de Portugal &c.* Lisb. 1645. 4. *Vox turturis Portugalia gemens &c.* Ulyſip. 1649. 4. *Ballidos das Igrejas de Portugal &c.* Pariz. 1653. 8. Em Portuguez e Latim ſem o nome do Auctor.

FR. NICOLAO DE OLIVEIRA, Trino, n. de Lisboa. f. em 1634. E. *Livro das grandezas de Lisboa.* Lisb. 1620. 4.

NICOLAO DE OLIVEIRA, n. de Lisboa. E. *Hiſtoria natural do Brazil.* M. S. f.

NICOLAO DE ORTA, n. de S. Antonio do Tojal. E. *Caminho que fez da India a Portugal.* M. S. teve-o D. Joze Barboſa.

P. NICOLAO PIMENTA, Prov. dos Jeſuitas na India, n. de Santarem, f. em 1614. E. *Cartas ao Geral Aquaviva.* Lisb. 1602. 8. Sahiram em Italiano. Roma 1602. 8. e Venet. 1602. 8. e em Latim. Moguntiæ 1601. 8. *Exemplum Epiſtolæ de Statu Rei Chriſt. in India.* Moguntiæ 1602. & Conſtantiæ. 1603. 8.

NICOLAO DE SOUZA, n. de Tangere. E. *Succeſſo Africano.* Poema. Cadiz. 1620. 4. em Outavas Caſtelhanas.

FR. NICOLAO VIEIRA, Monge de Ciſter, n. de Coimbra. E. em 1443. *Feitos Victorias e Martyrios dos Apoſtolos.* M. S. f. *Fundaçam do Moſteiro de Ciſter &c.* M. S. f. *Forma de como ſe devem fazer as Vizitas.* M. S. f.

NUNO ALVARES DE FARIA, n. de Tavira. E. *Deſcripçam da Igreja e Cidade de S. Thomé e da ſua prègaçam e martyrio &c.* Dedicada ao Biſpo Oſorio. M. S. f.

NUNO ALVARES PEREIRA, fidalgo da Caſa do Iff. D. Luiz. E. *Varias Poezias.*

FR. NUNO DA CONCEIÇAM, da Terceira Ord., n. de Torres Vedras. E. *Relaçam do ſucceſſo e viagem da Capitaina N. Senhora do Bom deſpacho vindo da India.* Lisb. 1631. 4.

NUNO DA CUNHA, X. Governador da India, f. em 1539. E. *Carta eſcripta de Çananor a ElRey D. Joam III.* a qual traduzio André de Rezende em Latim e ſa-

sahio Coloniæ Agrip. 15 . . . 8. e no tom. 2. *Hiſpan. illuſtratæ.* ≔ *Carta a Fernam Alves de Andrade.* ≔ *Cartas a ſeu ſucceſſor Garcia de Noronha* andam na *Decada* 4. *de Barros*, e no 1. tom. da *Azia Port. de Faria.* ≔ *Pratica aos Capitães depois de rendida a Praça de Diu.* anda na 4. *Decada de Barros.* ≔ *Poezias* que andam no *Cancioneiro de Rezende.*

P. NUNO FERNANDES DO CANO. E. *Proverbios de Salamam, e Eſpelho do pecador &c.* Lisb. 1544.

NUNO FONSECA CABRAL, n. de Abrantes, Lente da Univerſidade e Dez. dos Agravos. E. *Duas Orações nas Cortes de Lisb. de* 1619. Lisb. 1619. f. *Annot. às Orden. do Reino.* M. S.

NUNO DE MENDONÇA, I. Conde de Valde-Reys, n. de Alcacer, E. *Varias Poezias Portug. e Caſtelhanas.* M. S. 4.

O

OCTAVIO FRANCO. E. *Poezias diverſas.* M. S. teve-as o Chantre Severim.

ONOFRE DE LEMOS, n. de Evora, f. junto de 1590. E. *Trat. da caça dos Aſſores.* M. S. *Trat. das enfermidades das Aves e ſua cura.* M. S.

FR.

FR. OSORIO DE PERNES, Monge de Ciſter. Traduzio do Latim: *Regra de S. Bento*. M. S. Eſtava em Alcobaça.

P

FR. PANTALIAM DE AVEIRO, Franciſcano. E. *Itenerario da Terra Santa*. Lisb. 1593. e 1596. e 1600. ja acrecentado por Diogo Tavares. e 1685., e 1732. 4. *Louvores de S. Joam*. M. S. 4.

PANTALIAM HOMEM FREIRE, n. do Porto. E. em 1622. *Eſpelho de Cortezãos e Aforiſmos*. M. S. 4. Eſtava na Bib. Real.

PANTALIAM DE SIABRA DE SOUZA, n. do Porto. E. *Carminum Liber*. M. S. 4. *Hum Poema Lat.* que anda nas obras do Arceb. D. Rodrigo da Cunha. *Dous Epigram.* que andam nas *Allegações* de Thomé Vaz.

FR. PASCOAL DE JESU MARIA, Graciano, n. de Coura. E. *Poemata in Laudem B. Virginis a Nivibus &c.* M. S. *Clarim ſonoro das proezas Orientaes*. Poema.

FR. PATRICIO DE S. GONÇALO, e antes LUIZ DE MAGALHENS COELHO, Franciſcano, n. de Amarante. E. *Itenerario da Terra Santa e do Egypto*. M. S. 4. eſtava em S. Franciſco da Cidade.

PAULA VICENTE, filha de Gil Vicente, e moça da Camara da Iff. D. Maria. E.

Va-

Varias Comedias. M. S. *Arte da Lingua Ingleza e Olandeza.* Imprimio hũa *Compilaçam das Obras de ſeu Pay.* Lisb. 1562. f.

D. PAULO, Cruzio, n. de Lisboa, f. em 1601. E. *Vocabularium Linguæ Græcæ.* M. S. f. Eſtava em S. Cruz.

FR. PAULO CABRAL, Prov. dos Trinos, n. de Santarem. f. em 1597. E. *Chronica da Prov. da SS. Trindade de Portugal.* M. S. f.

PAULO CALHANDRO, n. de Lisboa, Lente de Direito na Univerſidade de Roma. E. ate 1599. *Deſcripçam de todas as Cidades, Villas, e Lugares de Portugal.* M. S.

P. PAULO CARVALHO, Jeſuita, n. de Evora, f. em 1621. E. *Vida do P. Chriſtovam Gil.* M. S. *Seis Poſtillas de Theologia*, que eſtavam no Colleg. de Evora.

FR. PAULO DA CRUZ, e antes JORGE FERNANDES, Franciſcano, n. de Lisboa. f. em 1631. E. *Centilloquio de encomios de los Santos &c.* Valladolid 1612. 4. *Sermones de Santos.* Valladolid. 1612. 4. *Tardes de Quareſma.* 1614. 4. *Outavas a S. Vicente*, andam com a *Vida de S. Vicente* compoſta por Diogo Pires Cinza. *Marial.* ≔ *Tercetos a S. Joam Evang.* ≔ *Juizo Aſtronomico do Amor.* ≔ *Da Vida Solitaria do Campo.* ≔ *Elegias tres.*

PAU-

PAULO FEYO. E. *Carta exhortatoria ao Senado de Lisboa.* anda na *Vida de S. Vicente.* Lisb. 1620. 8.

PAULO GONÇALVES DE ANDRADE, n. de Lisboa. E. *Varias Poezias.* Lisb. 1629. 8. e Coimb. 1658. 8.

FR. PAULO DE JESUS, Graciano, n. da Guarda. E. *Chronica dos Reys de Portugal.* M. S. f.

D. PAULO DE LIMA PEREIRA, esforçado Capitam na India, f. em 1589. ſua vida eſcreveo Diogo do Couto. E. *Relaçam da Victoria que alcançou indo ſoccorrer Malaca.* M. S. f. *Relaç. do ſitio e Conquiſta da Fortaleza de Jor.* M. S. f. Eſtam na Liv. Real de Heſpanha.

PAULO MACHADO, n. de Beja. f. em 1600. E. *Varias Poezias.*

P. PAULO OROZIO, n. de Braga, converſou a S. Agoſtinho e S. Jeronymo, diſputou contra Pelagio em Jeruſalem. E. *Hiſtoriarum ab exordio Mundi libri VII.* Auguſt. Vindilicor. 1471. f. Venet. 1499. e 1500. e Coloniæ. f. Pariſ. 1506. e 1507. 4. 1524. f. outra vez Coloniæ. 1573. e 1582. e 1589. 8. e 1526. f. e Pariſ. 1583. e Moguntiæ 1615. e 1542. e Lugduni. 1738. 4. e em Francez. Pariſ. 1491. 2. tom. e 1626. f. e tambem em Inglez e Caſtelhano. *Conſultatio ad S. Auguſtinum de errore Pricillianiſtar. & Origeniſtar.* anda nas *Obras de S. Agoſt.*

goſt. tom. 2. *Apologeticus de arbitrii libertate contra Pelagium.* Lovanii. 1458. Coloniæ. 1574. e 1536. Pariſ. 1524. e 1639. 8. e na *Bibliot. Vet. Patrum* tom. 15. e no *Supplem. de Bib. Patrum* em Pariz. *Quæſtiones de Trinitate ad Auguſtinum.* Pariſ. 1533. f. *De Situ antiquo Babilonis & Carthaginis.* teve-o D. Ant. Agoſtinho Biſpo de Terragona. M. S. *In Epiſt. Pauli ad Rom.* ≔ *De Adam.*

P. PAULO DE PORTALEGRE, Loyo, Confeſſor do Duque de Bragança. f. em 1510. E. *Breve trat. ſobre a morte do Duque D. Fernando II.* e *Huma Carta ſobre o meſmo* as quaes andam no tom. 3. das *Prov. da Hiſt. Genealog. Novo Memorial do Eſtado Apoſtolico.* 2. Partes. *Flos Sanctorum.* M. S. 4. tom. f. *Itenerario da Jornada à Terra Santa.* M.S.4.

FR. PAULO DO PORTO, Capucho. E. *Vida* de *ſeu Pay Henrique Nunes de Gouvea.* M. S. 4. *Coſtumes dos Povos do Brazil.* M. S. f. Eſtava no Colleg. dos Jeſuitas de Coimb.

PAULO RODRIGUES DA COSTA. E. *Relaç. da jornada, e deſcobrimento da Ilha de S. Lourenço em* 1613. M. S. f. teve-o o M. de Abrantes.

FR. PAULO DO ROSARIO, Monge de S. Bento, n. do Porto. f. em 1655. E. *Relaçam da Victoria que ouve Antonio de Albuquerque dos Rebeldes de Olanda.* Lisb. 1632.

1632. 4. *Breve copia dos Moſteiros de S. Bento &c.* M. S. f. Eſtava em Refoyos de Baſto.

PAULO TEIXEIRA. E. *Epitome Geografico das Ilhas de Maldiva, dos Pagodes de Chalembram, e do funeral das Gentias de Bengala.* M. S. 4.

FR. PAULO DA TRINDADE, n. de Macao, foy Comiſſario Geral dos Franciſcanos e Deput. da Inquiz. de Goa. f. em 1651. E. *Conquiſta eſpiritual do Oriente &c.* M. S. f. *Theologia moral.* M. S. f. *Juramento delRey D. Affonſo Henr. Embaixada delRey D.Manoel a Roma.* M.S. *Recopilaçam do poder e authoridade dos Confeſſores Mendicantes &c.* M. S. Eſtava em S. Franc. da Cidade.

PAYO PERES CORREA, XVI. Meſtre da Ord. de Sanctiago, n. de Santarem, f. em 1275. E. *Conſtituições da Ord.* M.S. Eſtavam no Conv. de Palmela. *Varias Cartas.* teve-as o Conde do Vimieiro.

P. PAYO RODRIGUES DE VILLARINHO, n. de Beja, foy Lente de Filoſofia na Univerſidade de Pariz, e de Scriptura na de Coimbra, Magiſtral em Evora, e Proviſor, e Inquiſidor. f. em 1580. E. *Comment. in Epiſt. ad Hebræos.* M. S. *Deciſiones de Eccleſia, De Conſiliis & de Primatu Petri Facultatis Theolog. Conimb.* M. S. ambos eſtavam no Colleg. de S. Paulo de Evora.

D. PEDRO I., VII. Rey de Portugal, n. em Coimbra em 1320. f. em Extremôs em 1367. E. Alćm das Leys que aponta Duarte Nunes, *Varias Poezias* que andam no *Cancioneiro de Rezende* e no do P. Pedro Ribeiro.

D. Pedro, filho delRey D. Diniz, Conde de Barcellos, f. em 1354. E. *Da Linhagem dos homens como vem de Padre a filho des ho começo do Mundo, e do que cada hum viveo, ẽ de que vida foy, e começa em Adam o primeiro homem que Deos fez quando formou o Ceo e a terra.* Esta obra sahio reformada por Joaõ Baptista Lavanha Roma 1640. f. com o Titulo: *Nobiliario do Conde de Barcellos &c.* Manoel de Faria e Sousa a poz em Castelhano, e notou, e sahio Madrid 1646. f. Fernam Lopes tambem damnificou alguma cousa esta obra. Damiam de Goes a quiz emendar e restituir, e tal qual està na Torre do Tombo. M. S. *Varias Poezias* que deixou em testamento a El-Rey de Castella.

D. PEDRO, Infante de Portugal, filho del-Rey D. Joam I. n. em Lisboa em 1392. foy Duque de Coimbra, Cavalleiro da Jarratiere, Governador do Reino e Mestre do Principe, f. 1449. E. *Coplas del menos precio e contempto de las cosas fermosas del mundo* &c. f. teve-o D. Jozé Barbosa. *Varias Poezias* que andam no

Can-

Cancioneiro de Rezende, e na *Monarchia Luſit.* Part. 1. e na *Defenſ. da Monarchia Luzit.* Part. 2. *Duas Cartas aos Duques de Bargança* que andam na *Hiſt. Genealog.* tom. 5. *Auto do Iffante D. Pedro e ſete partidas do Mundo*, muitas vezes impreſſo porém muito desfigurado. *Da Virtuoſa Bemfeitoria.* Pôs em Lingoagem *Tullio de Officiis* e fez natural *Vegetio de Re militari* e o *Panigyrico de Plinio a Trajano.* e a *Fr. Gil Correa De Regimine Principum.*

FR. PEDRO, Franciſcano. E. *Serm. de Acçam de Graças pela Victoria de Aljubarrota.* Anda na *Chron. del Rey D. Joam I.* Cap. 48. eſcripta por Fernam Lopes.

PEDRO DE ABREU DE FIGUEIREDO, n. do Porto. E. *Chronica Summaria dos Reys de Portugal &c.* M. S. 4. *Livro da Nobreza Portugueza, e ſuas Armas &c.* M. S. teve-os o Card. Souza.

D. PEDRO AFFONSO, Biſpo do Porto, f. em 1357. E. *Informaçam ao P. Clemente VI.* Eſtava no Senado do Porto.

PEDRO AFFONSO DE VASCONCELLOS, n. de Leiria. E. *Harmonia Rubricarum Juris Canonici.* Conimb. 1588. & Matriti. 1590. 4. *Tract. da Dignidade dos Duques, e ſeu principio.* M. S. *Varias Poezias.* M. S. teve-os o Chantre Severim.

P. PEDRO DE ALCAÇOVA, Jeſuita, f. em 1579. E. *Carta aos Irmãos da Companhia.*

nhia. anda na *Colleçam das Cartas do Japam e China &c.*

PEDRO DE ALCAÇOVA CARNEIRO, Conde das Idanhas, n. de Lisboa, foy eſcrivam da Puridade delRey D. Joam III. e D. Sebaſtiam, Embaixador em Caſtella, Védor da Fazenda, e Conſelheiro de Eſtado. f. em 1593. E. *Memorias da Embaixada a ElRey de Caſtella.* ⁊ *Conſelho a ElRey ſobre a jornada de Africa.* ⁊ *Parecer ſobre a nomeaçam de Governador do Reyno.* ⁊ *Carta a ElRey D. Sebaſtiam para que volte de Ceita.* Todas eſtas andam com a *Vida delRey D. Sebaſtiam* de Bayam; e nas *Memorias hiſt.* de Barboſa. *Trat. da ſua Vida.* M. S. E *mais de ſincoenta Cartas authografas* que tem o Excellentiſſimo Senhor Duque de Alafoẽs. 1. tom. f.

D. PEDRO ALFARDE, n. de Coimb., Priormor de S. Cruz, e Chroniſta do Senhor Rey D. Affonſo Henriques. f. em 1190. E. *Indiculus Fundationis Monaſterii S. Crucis.* M. S. *Memorias dos que acompanharam nas Conquiſtas a ElRey D. Affonſo Henriques.* M. S. Eſtavam em S. Cruz.

PEDRO ALLADIO. E. em 1234. *De Sacrificiis antiquis Luſitanorum.* Diz Fr. Bernardo de Brito que eſtavam em Alcobaça.

PEDRO DE ALMEIDA. E. *Varias Poezias,* que

que andam no *Cancioneiro de Rezende.*

PEDRO DE ALMEIDA CABRAL. E. *Informaçam a ElRey Felipe IIII. dos Reinos de Monomotapa, e Rios de Cuama.* M.S. f. estava no Escurial.

PEDRO DE ALPOEM CONTADOR, n. de Coimbra, e Lente de Instituta, e Codigo em 1579. E. *Carta ao Duque de Bargança quando ElRey Felipe entrou em Portugal.* M. S. em 1581. E *quatro Postillas.*

PEDRO ALVES CABRAL, famoso Capitam na India, e descobridor da America no anno de 1500. E. *Relaçam de sua jornada.* M. S. sahio em Latim no Livro *Novus Orbis Regionum, ac Insularum* de Simam Grineo. E em Italiano no *primo Volume delle Navig. e Viagi.* Venez. 1563. f.

P. PEDRO ALVES LANDIM, n. de Evora, Esmoler delRey D. Sebast. e Prior mor d'Aviz. f. em 1562. Traduzio em Portuguez a Carta de Osorio *ad Elisabetham Angliæ Reginam.* Ulisip. 1562. 4.

PEDRO ALVES PEREIRA, n. de Miranda, foy Secret. de Estado de Felippe IV. e Conselheiro de Estado, f. em 1624. E. *Hist. de las Conquistas Portuguezas.* M.S.

PEDRO ALVES SECO, do Conselho delRey D. Joam III. e Dez. da Supplicam. E. *Do principio da Ord. dos Templarios, e de Christo.* M. S. 4. tom. f.

Esta-

Eſtava na Meza da Conſciencia. *Tombo das rendas do Conv. de Thomar, e Commendas da Ord.* M. S. 2. tom. f.

PEDRO DE ANDRADE CAMINHA, n. do Porto, Camareiro do Senhor D. Duarte irmam do Senhor Rey D. Joam III. f. em Villa Viçoſa em 1594. E. *Comment. da Hiſt. de Arzilla no tempo de Antonio da Silveira.* M. S. *Varias Poeſias* das quaes algumas andam nos Livros dos Poetas de ſeu tempo, outras muitas tem M. S. o Duque de Cadaval, o Marquez de Penalva, os PP. da Graça de Lisboa, e outros que tratam de as imprimir brevemente.

PEDRO BARRETO DE REZENDE, Capitam da India, f. em 1651. E. *Noticias de todas as Praças que os Portug. tinham na India &c.* M. S. teve-o Joam de Saldanha. *Relaçam da Familia dos Silveiras Lobos.* M. S. f.

PEDRO BARROZO, n. de Villa Viçoſa, foy à Batalha de Africa. E. *Varias Poeſias*, que andam no *Parnaſo de Villa Viçoſa.*

FR. PEDRO CALVO, Dominico. n. do Porto, Prègador de Felippe II. E. *Homiliar. totius anni tom. primus.* Ulliſſip. 1615. f. Coloniæ. 1659. 4. *Defenſam das lagrimas dos Juſtos, e das Sagradas Religiões.* Lisb. 1618. 2. tom. 4. ſahio em Caſtelhano. Valença. 1621. 4. *Serm.*

de

de S. Domingos. Lisb. 1619. 4. *Serm. da Santa Cruzada.* Lisb. 1621. 4. *Homilias da Quaresma.* Lisb. 1627. e 1629. 2. tom. 4.

FR. PEDRO DA CARNOTA, Prov. dos Franciscanos, n. de Alemquer, f. em 1571. E. *Memorias da Provincia de Portugal para a composiçam das Chronicas.* M. S.

PEDRO DE CINTRA, Escudeiro do Iff. D. Henrique filho delRey D. Joam I. E. *Relaçam de sua navegaçam à Costa de Guinee.* Sahio em Italiano no tom. *Dell' Navigat. e Viaggi di Ramucio.* pag. 110.

FR. PEDRO CORREA, Franciscano, n. de Moura, Deput. da Inquiz. de Evora, f. em 1622. E. *Conspiraçam universal das Virtudes contra os Vicios &c.* Lisb. 1615. f. *Triunfos Ecclesiasticos, e Seraficos.* Lisb. 1617. e 1623. 3. tom. 4. *Serm. do Auto da Fee.* Evora 1627. 4.

PEDRO DA COSTA PERESTRELLO, Escrivam delRey, e Capitam na Batalha de Lepanto em 1571. E. *Descobrimento de Vasco da Gama.* Poema. *Batalla Austonia.* Poema em Castelhano. *Satyra à Corte de Madrid.* em Castelhano.

PEDRO DA COVILHAM, creado do Senhor Rey D. Joam II. E. *Relaçam da viagem de Lisboa à India por terra, e da volta que fez pelo Cairo.* M. S.

FR. PEDRO DA CRUZ, Paulista, n. de Evora, f. em 1640. E. *Noticias da*

Ordem de S. Paulo. M. S.

PEDRO FERNANDES, n. de Evora, Professor de Boas Artes em Pariz em 1524. E. *R. Fr. Franciſc. Eborenſi Epiſtola.* Pariſ. 1524. 4. E na obra de Fr. Joaõ de S. Maria Graciano.

PEDRO FERNANDES, n. de Lisboa, Moço da Camara do Senhor Rey D. Joam III.. E. *In Doutrinar. ſcientiarumq. omnium Commendationem Oratio apud Univ. Acad. Conimb. habita Calend. Octob.* 1550. Conimb. 4.

P. PEDRO FERNANDES, n. de Lisboa. f. em 1569. E. *De Spectaculis D. Juliani Ulissip. in Feſto Euchariſtiæ.* Ulissip. 1557. 4. Poema.

PEDRO FERNANDES DE QUEIRÒS, n. de Evora, foy o Deſcobridor da Auſtralia do Eſpirito Santo. f. em Madrid. E. *Narratio de terra auſtrali incognita, & de terra Samojedarum & Tingoeziorum in Tartaria.* Amſtelodami 1612. 4. Sahio em Alemam Francfort. 1615. f. *Relaçam de ſua Vida em tres Viagens.* M. S.

D. PEDRO FERNANDES SARDINHA, n. de Evora, Profeſſor nas Univerſidades de Pariz, e Salamanca, Proviſor e Vigario Geral em Goa, e 1. Biſpo do Braſil. f. em 1556. E. com ſeu irmam Alvaro Gomes: *De Conjungio Regis Angliæ &c.* Ulissip. 1551. 4.

PEDRO FERRAS BARRETO, n. em Lisboa em

em 1588. E. *Vida de Pedro Ferràs Barreto*. M. S. f. teve-o Gregorio de Freitas em Setuval.

FR. PEDRO DE S. FRANCISCO, Franciſcano, E. *Memoria da devoçam da Virgem Maria*. Lisboa 1536. 12.

FR. PEDRO DE S. FRANCISCO, n. de Mazagam, Provincial dos Franciſcanos, f. em 1638. E. *Explicaçam do Pſ. 50.* Lisb. 1629. 4. *Explanatio ſuper Cantica ferialia*. M. S.

FR. PEDRO GALLEGO, Franciſcano, n. de Portel. E. *Tratado da Gineta &c.* Lisb. 1629. 8. ſem o ſeu nome.

FR. PEDRO DA GRAÇA, Graciano, n. de Portalegre, f. em 1582. E. *Hiſt. da Miſſam de Congo e Mina &c.* M. S. Eſtava na Graça de Lisboa.

PEDRO HOMEM, Eſtribeiro mor delRey D. Manoel. E. *Varias Poezias*, que andam no *Cancioneiro de Rezende*.

P. PEDRO DE S. JOAM, Geral dos Loyos. E. *Advertencias para a reforma da Igreja feitas por Ordem delRey D. Joam III.* M. S.

P. PEDRO DE S. JOAM GARCEZ, Loyo, n. de Arouca, f. em 1640. E. *Livro de Privilegios da Congreg. de S. Joam Evangeliſta*. Lisb. 1594. f. Romæ. 1555. f. em Latim. *Vida eſpiritual do homem.* Lisb. 1633. 4.

P. PEDRO DE S. JORGE, Loyo. E. *Conſti-*

tuições da Congreg. de S. Joam Evang. Lisb. 1540. f.

FR. PEDRO DE LEIRIA, foi Prov. dos Franciscanos em 1581. E. *Vida de Fr. Pedro de Leiria.* M. S. *Explicaçam dos Casos reservados da Ord.* M. S.

PEDRO LOPES, Medico, n. de Abrantes. E. *Poesis Philosophica.* Conimb. 1618. 4. *Flosculus Medicinæ.* Ulisip. 1620. 8. Malacæ. 1633. 4. *Dulcis miscellania diverso poemate.* Malacæ. 1637. 4. *Epigram. in laudem Lupi da Vega Carpio*, anda na Fama posthuma.

PEDRO DE MAGALHENS GANDAVO, n. de Braga. E. *Historia da Provincia de S. Cruz a que chamamos Brasil.* Lisb. 1576. 4. *Regras da Orthografia da Lingua Portugueza com hum Dialogo em defensam da mesma Lingoa.* Lisb. 1574. 1590. e 1592. 4.

P. PEDRO MARGALHO, n. de Elvas, Lente nas Universidades de Salamanca e Coimbra, Conego em Evora, Dez. do Paço, e Prégador delRey. f. em 1556. E. *Physices Compendium.* Salmant. 1520. *Collectorium de Horis Canonicis, Censuris Eccles. & indulgentiis. Cum exposit. tit. de Celebrat. Missarum.* Salmant. 1528. 8. *Declaraçam espiritual dos Mysterios da Missa.* Evora por André de Burgos. 16. e 1589. e 1597.

P. PEDRO DE S. MARIA, Loyo, n. de Bra-

Braga, f. em 1564. E. *Confeſſionario e Inſtruçam de Confeſſores e Penitentes.* 1553. 8. *Compendio da Doutrina e regimento da Vida Chriſtãa. &c.* Coimb. 1555. 8.

FR. PEDRO DE S. MARIA, Dominico, n. de Lisboa. E. *Trat. da Criaçam e Policia Chriſtãa com que os Pays devem crear os filhos.* Lisb. 1634. 4. *Practica para acompanhar os padecentes.* 4.

P. PEDRO DE MARIZ, n. de Coimbra. E. *Dialogos de varia Hiſtoria &c.* Coimb. 1594. 1597. e Lisb. 1674. 4. *Vida de Camões.* anda com o *Comment. de Manoel Correa.* ≔ *Hiſt. do B. Fr. Joam de Sahagum &c.* Lisb. 1609. 4. *Hiſt. do SS. milagre de Santarem &c.* Lisb. 1612. 4. *Chron. del Rey D. Sebaſtiam.* M. S. *Hiſt. da Vida de S. Jacinto.* M. S. f. teve-a o Card. Souza. *Explicaçam da Bulla da Cruzada.* M. S. 2. tom. f. *Vida e feitos de André Furtado de Mendonça.* M. S. f.

D. PEDRO MARTINS, n. de Coimb., foy Prov. dos Jeſuitas, e Biſpo do Japam. f. em 1598. E. *Quatro Cartas do Succeſſo da Batalha de Alcacer.* M. S. *Relaçam do naufragio que teve nos baixos da Judia.* M. S. *Varias Cartas* que andam nas *Colleçõe*s.

PEDRO MARTINS, n. do Porto, Profeſſor de Humanidades na Univerſidade de Sa-

Salamanca. E. *Ars Grammaticæ.* ≔ *Carmina varia.*

FR. PEDRO DE MELLO, ou FRAGOSO, Carmelita, n. de Lisboa. f. em 1635. E. *Relaçam da Vida de S. Carlos Borromeu.* Lisb. 1616. 4. *Regra e modo de Vida dos Terceiros do Carmo &c.* Lisb. 1630. 8. *Coroa de N. Senhora &c.* Lisb. 1645. 4.

P. PEDRO MENDES, Professor de Humanidades em Setuval. f. em 1594. E. *Ad Invict. Luſ. Regem Joannem III. Oratio &c.* Conimb. 1549. *Carmen ad Cl. Virum D. Georgium Cabedium*, anda com as Antiguidades de Rezende da Ediçam de Roma. *Epigram. in Laud. Lupi Serrani*, anda no Livro *De Senectute. Panegyris in Laud. D. Theodoſ. Brigant. Ducis.* M. S. *Guerra delRei D. Sebaſtiam.* M. S. *Entrada do Marquez de S. Cruz na Ilha Terceira.* M.S.

D. PEDRO DE MENEZES, III. Marquez de Villa Real, Capitam General de Ceuta. E. *Oratio coram Emmanuele Seren. Rege habita in Scholis Vlisbonæ. Epiſtola ad Valentinum Ferdinandum Moravum Typographum anno* 1500. Andam com as obras de Cataldo Siculo. *Varias Poezias* que andam no *Cancioneiro de Rezende.*

PEDRO DE MESQUITA. E. *Hiſtoria da Etiopia.* M. S.

PE-

PEDRO NUNES, Medico, n. de Alcacer, foy Profeſſor de Filoſofia e Mathematica na Univerſidade de Coimbra, Coſmografo mor do Reyno, e tendo navegado e viſitado a maior parte de noſſas Conquiſtas, f. em 1600. E. *De Arte atque ratione navigandi lib. duo &c.* Conimb. 1546. 4. Baſileæ 1566. f. Sahio em Francez. *Annot. à Mechanica de Ariſtoteles e às Theoricas dos Planetas de Purbachio com a Arte de navegar.* Conimbricæ. 1578. f. *De Crepuſculis liber unus.* Oliſip. 1542. 4. Conimb. 1571. Baſileæ. 1588. e 1592. acrecentado. *De Erratis Orontii Finei regii Mathemat. Lutetiæ profeſſoris Lib. unus.* Conimb. 1546. f. *Trat. da Sphera com a theorica do Sol e da Lua e o primeiro Livro da Geografia de Ptolomeu, e dous Trat. da Carta de marear com muitas notas &c.* Lisb. 1537. f. *Annotaçam à Sphera de Joam de Sacro Boſco.* Sahio em Lat. Venet. 1562. 1565. e Coloniæ. 1566. 8. *Livro de Geometria e Algebra.* Antuerp. 1567. 8. *Roteiro do Braſil.*

FR. PEDRO DE PADILHA, Carmelita, n. de Linhares, f. em 1595. E. *Tezoro de Varias Poezias.* Madrid. 1575. 4. *Eglogas paſtoriles &c.* Sevilla. 1581. 4. *Romance de la jornada de Flandes.* Sevilla. 1583. 4. *Jardin eſpiritual.* Madrid. 1585. 4. *Grandezas de la V. nueſtra Se-*

ñor-

ñora. Poema. Madrid. 1587. 4. *Monarchia de Chriſto.* Valladolid. 1590. 4. he trad. do Italiano. *Cerco de Diu de Jeronymo Corte Real.* em Caſtelhano. Alcala de Henares. 1597. 8. *Oratorio Real.* ≔ *De la Paſſion de Chriſto.* ≔ *Ramilhete de flores.*

FR. PEDRO PAES, Dominico. E. *Vida do B. Fr. Gil n. de Santarem.* M. S. Eſtava no Conv. de Santarem.

PEDRO PINTO, n. de Amarante. E. *Relaçam das guerras de Argel e Tunes*, em que andou.

FR. PEDRO DE POYARES, Capucho, f. em 1678. E. *Diccionario Luſitanico Latino de nomes proprios de Regioẽs, Reinos, Provincias &c.* Lisb. 1667. 4. *Trat. em Louvor da Villa de Barcellos &c.* Coimb. 1672. 4. *Livro do Roſario.* M. S. *Proverbios Portuguezes.* M. S.

FR. PEDRO DA PORCIUNCULA, Franciſcano. E. *Relaçam da Terra Santa e mais Lugares da Paleſtina.* Lisb. 1621. e 1642. 4.

FR. PEDRO DE QUEIRÒS, Dominico. E. *Trat. dos milagres do Roſario.* M. S. dedicado à Rainha D. Leonor. Eſtava no Colleg. dos Jeſuitas de Evora.

PEDRO RAMIRES DOURADO, n. de Lisboa. E. *Relaçam de huma paragonaçam de Principes e Varoẽs illuſtres &c.* anda com o *Pronoſtico de* 1611. Compoſto por Joam

de

de Faria. Lisb. 1611. 8. *Fundações de todos os Conventos do Reyno &c. Diario do ſuccedido em Lisboa em ſeus dias. Exequias a Affonſo Furtado Vice-Rey da India. Colleçam de mais de dois mil Epitafios Romanos, Godos, &c.* tudo M. S.

P. PEDRO RIBEIRO. E. *Varias Poezias*, que meteo com as que ajuntou no ſeu *Cancioneiro*. M. S. que teve o Card. Souza.

P. PEDRO RODRIGUES, n. de Evora, Prov. dos Jeſuitas no Braſil. f. em 1628. E. *Vida do P. Joze de Anchieta*. M. S. eſtava no Collegio de Lisboa, e ſahio em Latim, Caſtelhano, e Francez. *Annua do Braſil*. anda na Colleçam que fez o P. Amador Rebello. Lisb. 1598. 8. *Millenario de exemplos*. M. S.

PEDRO RODRIGUES SOARES. E. em 1565. *Memorial de todos os caſos acontecidos em Lisboa &c.* M. S. teve-o Fernam de Miranda.

PEDRO SANCHES, n. de Lisboa, Secretario do Dez. do Paço. E. *Epiſtola ad Ignatium de Moraes.* ≔ *Elegia in mortem Inf. Cardinalis Alfonſi.* ≔ *Duas Cartas Latinas huma a Jeronymo Cardozo, outra a Ignacio de Moraes.* ≔ *Hum Epigram. Lat. a Jeronymo Cardozo.* andam com as obras de Moraes e Cardozo, e no *Corp. illuſt. Poet.* do P. Reys. *Opera Poetica*. M. S. 4.

P.

P. PEDRO SANCHES DE PAREDES, f. em 1635. E. *Arte de Grammatica.* Lisb. 1610. 8. *Varias Solfas de Igreja.* M.S.

PEDRO SANCHES VIANNA, Medico. E. *Las transformaciones de Ovidio trad. del Verso Latino en Tercetos y Octavas &c.* Valhadolid. 1589. 4.

PEDRO DE SANTAREM SANTERNA. E. *Tract. de assecurationibus & sponsionibus Mercatorum.* Antuerp. 1554. 4. Lugdun. 1579. e 1585. e 1593. e Venet. 1584. e Coloniæ Agrip. 1609. e Amstelodam. 1669. f.

PEDRO SERRAM, Medico, n. de Lisboa. E. *Das virtudes e variedade do Marisco.* M. S. *Das Plantas, e ervas, suas virtudes &c.* M. S.

PEDRO DE SOUZA ALCAFORADO. E. *Nobilitas Luzitana.* M. S.

PEDRO DE SOUZA RIBEIRO. E. *Varias Poezias* que andam no *Cancioneiro de Rezende.*

P. PEDRO DE SOUZA DE TAVORA, Prègador delRey D. Sebastiam. E. *Monarchia.* Obra Filosofica do principio e fim das cousas. M. S.

PEDRO TEIXEIRA. E. *Relaciones de los Reys de Persia y Hormus y de un viage desde la India hasta Italia por tierra.* Amberes. 1610. 8.

PEDRO TEIXEIRA. E. *Mappa geral de Portugal.* Madrid. 1662. f. *Descripcion*

de

de la Coſta de Eſpaña.

D. PEDRO TENORIO, n. de Tavira, Biſpo de Coimbra, e Arceb. de Tolledo, foy Embaixador a Heſpanha, e f. em 1399. E. *Apologia pelo Arceb. de Tolledo contra o livro de Pedro Card. de S. Euſtachio*, em Latim. Eſtava no Vaticano. M. S. num. 5608.

PEDRO VAZ PEREIRA, n. de Portalegre. E. em 1603. *Fabrica e uſo do radio Latino.* e outras *Obras Mathematicas.*

PEDRO VAZ QUINTANILHA, n. de Thomar. E. *Auto de Sanſam*, outro *de S. Braz*, e outro *do Nacimento de Chriſto Senhor noſſo.*

FR. PEDRO DA VEIGA, Graciano, n. de Coimbra. E. *Declaracion de los Pſalmos Penitenciales.* Alcala 1599. Madrid 1602. 4. Çaragoça 1606. f. *Livro dos Serviços que fez a S. Mag. D. Chriſtovam de Moura Marquez de Caſtello Rodrigo.* M. S. 4.

PEDRO DA VEIGA. E. *Epitaphia noviſſime reviſa & recognita &c.* Antuerp. 1577. 8. *Horatius Flaccus de Arte Poetica Vera & genuina &c.* Antuerp. 1578. 8.

FR. PROSPERO DO ESPIRITO SANCTO, Carmelita deſcalço, n. de Lisboa, f. em 1653. E. *Breve Summa de los ſucceſſos de la Miſſion de Perſia de los Carmelitas deſcalços &c.* Madrid 1626. f. Sahio em Francez na *Hiſt. de la Congreg.*

de

de Heſpagne. tom. 2. *Hiſt. da Fundaçam e recuperaçam do monte Carmello.* M. S.

PUELIA HORTENSIA DE CASTRO, n. de Villa Viçoza, a quem Andre de Rezende faz muy honeſto elogio, foy Dama da Senhora Inf. D. Maria, e f. em 1595. E. *Pſalmos pela Victoria do Senhor D. Duarte e declaraçam dos ditos Pſalmos.* M.S. 4. Eſtà na Livraria Real. *Floſculus Theologicalis.* M. S. 4. *Varias Poezias Lat. e Port.* M. S. *Cartas Lat. e Portuguezas.* M. S. 4.

P. RODRIGO BEÇA, Capelam delRey D.Sebaſtiam.E.*Relaçam da Jornada delRey D. Sebaſtiam a Guadalupe.* M. S. 4.

FR. RODRIGO DE CINTRA, Franciſcano, Prègador delRey D. Joam I. E. *Serm. de Acçam de Graças pelo levantamento do Cerco de Lisboa &c.* = *Serm. na publicaçam das Bullas da Diſpenſa delRey.* Fernam Lopes na *Chronica* tras as forças deſtes Sermões.

D. RODRIGO DA CUNHA, n. de Lisboa, foy Inquiz. do S. Officio, Biſpo de Portalegre, e do Porto, Arceb. de Braga, e de Lisboa. f. em 1643. E. *De Confeſſariis ſolicitantibus.* Benaventi. 1611. 4. e mais acrecentado. Valliſolet. 1620. e Pinciæ. 1632. 4. *Explicaçam dos Jubileos.* Coimb. 1620. 4. Porto. 1622. 4. mais augment. *Cathalogo dos Biſpos do*

Por-

Porto. 1623. f. *Super* P*art. I. Decreti Gratiani.* Bracharæ. 1629. f. *De Primatu Brachar. Eccl.* Bracharæ. 1632. f. *Breviarium Bracharenſe.* Bracharæ 1634. 4. *Hiſt. Eccleſ. de Brag. &c.* Braga 1634. 1635. 2. tom. f. *Hiſt. Eccleſ. de Lisboa &c.* Lisb. 1642. f. Reimprimio as *Chronicas de D. Joam I. D. Duarte, e D. Affonſo V.* em nome de Duarte Nunes de Leam. *Conſtituições do Arceb. de Lisboa.* Lisb. 1646. f. *Super Part.* 2. *Decreti Grat.* M. S. e os que ſe ſeguem. *Hiſt. Eccleſ. de Lisb.* tom. 2. teve-o o Card. Souſa. *Nobiliario das familias do Reino.* f. *Livro de armaria.* f.

FR. RODRIGO DE DEOS, n. de Britiande, foy Prov. dos Arrabidos, f. em 1622. E. *Tratado dos Paſſos &c.* Lisb. 1618. 8. e 1664 e 1656. 4. *Motivos eſpirituaes.* Lisb. 1633. e 1723. 8. e 1656. e 1674. 4.

D. RODRIGO DE LIMA, Embaixador à Ethiopia no tempo del Rey D. Manoel. E. *Deſcripçam do Reyno da Ethiopia.* M. S.

RODRIGO MENDES, n. de Mouram. E. *Practica de Arithmetica &c.* por Germam galharde. 1540. 4. *Perguntas em Arithmetica.* M. S. 2. tom.

D. RODRIGO DE MENEZES, Jeſuita, n. de Lisboa, f. em 1548. E. *Carta a ſua Mãy D. Brites ſobre a ſua Vocaçam.* An-

da

da na *Imag. do Noviciado de Coimbra.*

RODRIGO MIGUEIS. E. em 1593. *Naufragio da Nau S. Alberto.*

RODRIGO MONIZ. E. *Varias Poezias* que andam no *Cancioneiro de Rezende.*

D. RODRIGO PINHEIRO, n. de Barcellos, Deput. do Conſelho Geral do S. Officio, Biſpo de Angra, Governador da Caſa do Civel, e Biſpo do Porto, f. em 1572. E. *Epiſtola ad Cadabalium Gravium.* anda com as obras delle. *Carta á Rainha D. Catherina.* anda nas *Mem. delR. D. Sebaſtiam*, e no tom. 2. *da Filoſofia de Principes.*

FR. RODRIGO DO PORTO, Capucho. E. *Manual de Confeſſores, e Penitentes &c.* Coimb 1549. e 1552. 8. acrecentado por Navarro e 1560. 4. e Viſeu por Manoel Joam 1569. 8. e Braga por Gonçalo Fernandez 1579. 8. e Salamanca 1557. 4.

FR. RODRIGO DE SANCTIAGO, Franciſcano, n. de Evora, e Chroniſta da Ord. f. em 1644. E. *Relaçam das fundações dos Moſteiros, e das couſas notaveis delles &c.* M. S. *Memoria da Prov. dos Algarves.* M. S. *Trat. da Familia dos Siqueiras.* M. S. *Fundaçam e noticias da Villa das Alcaçovas.* M. S. *Sentenças de Plinio em Lat. e Portuguez.* M.S. teve-o o Chantre Severim.

FR. ROMUALDO DE LEIRIA, Monge de Ci-

Ciſter. E. *Ariſtoteles Ethic. & Politic: cum gloſſa.* M. S. Eſtava em Alcobaça.

FR. ROQUE DO ESPIRITO SANCTO, Trino, n. de Caſtellobranco, f. em 1590. E. *Doutrina Chriſtã para os captivos. Memorial para a reforma de ſua Religiam.*

FR. ROQUE DO SOVERAL, n. de Sarnacelhe, Geral dos Thomariſtas, e Deput. da Inquiz. f. em 1660. E. *Hiſtoria do Aparecimento de N. Senhora da Luz.* Lisb. 1610. 4. *Serm. nas Exequias da Rainha de Eſpanha.* Lisb. 1612. 4. *Chronica do Meſtrado de Chriſto.*

RUY DE ALBERGARIA DA COSTA, n. de Santarem. f. em 1517. E. *Tomada de Evora por Giraldo.* Poema. Outro *Poema em louvor delRey D. Joam I.*

RUY BARRETO DE MOURA, militou na Bahia em 1624. E. *Tomada de Moura aos Mouros* Poema. M. S. *Cançam ao Marquez de Alanquer.* M. S.

RUY BOTO, Chanceler mor do Reyno e do Conſelho delRey D. Manoel. E. *O primeiro e ſegundo Livro das Ordenações do Reino.*

RUY GONÇALVES, n. da Ilha de S. Miguel, Lente da Univerſidade. E. *Privilegios que o genero feminino tem por Direito Comum e Orden. do Reyno &c.* Lisb. 1557. 4. e 1785. 8. *Trat. ſobre a expediçam dos Perdões que concedem os*

Reys

Reys de Portugal. Lisb. por Joam Barreira. 4.

RUY LOPES DA VEGA, n. de Coimbra, foy Lente da Universidade, e Dez. de Agravos. E. *Allegaçam de Direito a favor da Senhora D. Catherina.* Almeyrim 1580. f. *E seis Postillas para a Universidade.*

RUY DE MELLO CARDOZO, n. de Lisboa. E. *Remedio de Naufragios das Naus da India.* M. S. 4.

RUY MENDES DE VASCONCELLOS. E. *Hist. do Cunhale Corsario da India a quem cativou Andre Furtado &c.* M. S. 4.

RUY PEREIRA, n. de Ponte de Lima. E. *Itenerario de Portugal ate à India por terra.* M. S.

RUY DE PINA, n. da Guarda, foy Chronista mor do Reyno, e Guarda mor da Torre do Tombo, f. em 1519. E. *Chronica delRey D. Affonso IIII.* Lisboa 1653. f. *Chronica delRey D. Sancho I.* Lisb. 1727. f. *Chronica delRey D. Affonso II.* Lisb. 1727. f. *Chronica delRey D. Sancho II.* Lisb. 1728. f. *Chronica delRey D. Affonso III.* Lisb. 1728. f. *Chronica delRey D. Diniz.* Lisb. 1729. f. *Chronica delRey D. Affonso V.* M. S. *Chronica delRey D. Joam II.* M. S. teve hũa copia o Conde do Vimieiro. *Chronica delRey D. Pedro I.* M. S. *Chronica delRey D. Manoel.* M. S. *Compendio*

das

das grandezas e couſas notaveis que ha Entre Douro e Minho. Lisb. 1608. 8.

RUY PIRES, n. e feitor da fabrica das lãas de Lamego. E. em 1533. *Trat. do Sitio e particularidades de Lamego.* M. S.

P. SALVADOR DO COUTO DE SAMPAYO, n. de Coimbra. E. *Relaçam dos Succeſſos vitorioſos que na barra de Goa ouve dos Olandezes Antonio Telles de Menezes &c.* Coimb. 1639. f.

D. SANCHO DE FARO, OU DE NORONHA, da Caſa de Vimieiro, Deam da Capella Real, e nomeado Biſpo de Leiria. E. *Tratado da Segunda Parte do Sacramento da Penitencia, que he a Confiſſam &c.* Lisb. 1547. 4. *Tratado moral de louvores e perigos de alguns eſtados ſeculares, e das obrigações que nelles ha &c.* Coimb. 1549. *Oraçam nas Cortes de Almeirim.* Lisb. 1563. 4.

SANCHO DE PEDROZA. E. *Varias Poezias*, que andam no *Cancioneiro de Rezende.*

D. SEBASTIANA DE MAGALHENS. E. *Epitome Regum Francorum.* M. S. f.

D. SEBASTIAM. XVI. Rey de Portugal, n. em Lisboa em 1554. f. na Africa em 1578. E. *Relaçam da primeira jornada que fez à Africa.* anda nas *Memorias*, de Barboſa tom. 4. *Da forma dos Exercitos, da fortificaçam &c. Mais de ſincoenta Cartas* que andam na *Hiſtoria Se-*

baſtica, e nas *Memorias* de Barboſa: *Exhortaçam aos Soldados antes da Batalha*, anda nas ditas *Memorias*. E tambem o *Teſtamento* que fez antes de ir para Africa.

SEBASTIAM DE ALFARO, Auditor Geral em Flandes em tempo de D. Joam de Auſtria. Traduzio do Italiano: *Dialogos de Nicolao Franco*. M. S. *Hum epigram. Lat.* a Fr. Ant. de S. Romam anda na *Hiſt. general de la India*.

SEBASTIAM ANTUNES DE AZEVEDO, n. de Penamacor. E. *Geografia da Provincia do Alemtejo*. M. S.

D. SEBASTIAM CESAR DE MENEZES, n. de Lisboa, foy Lente da Univerſidade, Deput. do Conſelho Geral do S. Officio, e da Junta dos Tres Eſtados, Dez. do Paço, Conſelheiro de Eſtado, nomeado Biſpo do Porto, e de Coimbra, e Arceb. de Braga. f. em 1672. E. *Relectio de Hierarchia Eccleſiaſtica ad Cap. Cleros*. Conimb. 1628. f. *Summa Politica*. Lisb. 1649. Port. e Lat. 12. e no tom. 3. da *Filoſofia de Principes*. e Amſterd. 1650. 12. *Veritas Harmonica Utriuſq. Teſtamenti*. Romæ 1663. 4. *Sugillatio ingratitudinis*. 4. e Lisb. 1683. e 1697. f.

P. SEBASTIAM DA COSTA DE ANDRADE, n. de Lisboa, Magiſtral, e Governador do Arceb. de Evora. f. em 1612. E. *Quæſtionarium variæ Theologiæ ad explica-*

tationem Bullæ Cruciatæ. Eboræ 1606. 4. *Officia propria Eccleſ. Eborenſis.* Eboræ. 1607. 4. *Comment. in Threnos & Orat. Hierem.* Lugd. 1609. 8. *Serm. nas Exequias da Rainha D. Margarida &c.* Lisb. 1611. 4. *Serm. do Auto da Fe celebrado em Evora em* 1612. M. S. *Expoſiçam de hum Pſalmo.* M. S. *Tratado ſobre a Prociſſam de Finados da Miſericordia.* M. S. *De Bono mortis.* M. S.

SEBASTIAM DA COSTA PEREIRA, n. do Porto. E. *Cançam ao Duque de Albuquerque.* Roma 1622. 4. *Soneto à morte da Rainha*, anda na Colleçam que fez a Univerſidade de Salamanca. *Epithalamio nos deſpoſorios dos Principes de Paterno.* Napoles. 4.

P. SEBASTIAM DELGADO COELHO, n. de Elvas. E. *Memorias para a Hiſtoria Secular e Eccleſiaſtica de Elvas.* M. S.

P. SEBASTIAM GONÇALVES, Jeſuita, n. de Ponte de Lima. f. em 1619. E. *Hiſtoria dos Religioſos que floreceram na India &c.* M. S. *Chronica do que obraram os Padres da Companhia na India.* M.S. 3. tom. f. *Trat. das Provincias, e Moſteiros de S. Franciſco de Portugal e ſeus Eſtados.* M.S. *Trat. ſe he licito dizer Miſſa e dar a Communham na carreira da India.* M. S.

D. SEBASTIAM DE MATOS DE NORONHA, n. de Madrid, foy Deput. do Conſelho

Geral do S. Officio, Biſpo de Elvas, e Arcebiſpo de Braga. E. *Conſtituições Sinodaes do Biſpado de Elvas.* Lisb. 1635. f. *Cathalogo dos Varões illuſtres de Portugal.*

D. Fr. SEBASTIAM DE S. PEDRO, Graciano, n. de Condexa, Biſpo de Meliapor, e de Cochim, e Primaz de Goa. f. em 1629. E. *Relaçam do Martyrio de Fr. Nicolao de Mello, e Fr. Nicolao de S. Agoſtinho &c.* M. S.

SEBASTIAM PIRES, n. do Porto. E. *Repreſentaçam de glorioſos feitos tirada do Sagrado texto.* Coimb. 1557. 4. *A nao filho de Deos com huma Egloga &c.* Coimb. 1557. 4.

SEBASTIAM STOCKAMERO, n. de Lisboa. E. *Dictionarium de propriis nominibus Virorum, Regionum. &c.* Conimb. 1569. anda com o Dict. de Jeronymo Cardoſo. *De monetis* Oliſſip. 1592. e *Dictionarium Lat-Luſit.* Conimb. 1570. Trad. de Alemam *Trat. da peſte &c.* M. S.

FR. SEBASTIAM TOSCANO, n. do Porto, foy Prov. e Chroniſta dos Gracianos, Prégador de ElRey D. Joam III. e de Carlos V. f. em 1580. E. *Las Confeſſiones de S. Agoſtin.* Salam. 1554. 8. Anveres 1556. 12. *Oraç. na tresladaçam dos Oſſos de Affonſo de Albuquerq.* Lisb. 1566. 4. *Myſtica Theologia &c.* Lisb. 1568. 8. Sahio em Caſtelhano. 1573. 8.

Com-

Comment. in Jonam, & Joel. Proph. Venet. 1573. e M. S. estava na Graça de Lisb. 2. tom. *Exposiçam ao Ps.* 78. M. S.

FR. SEBASTIAM VARELLA, Graciano, n. de Alcobaça. E. *Relaçam de tudo o que tiveram os Portuguezes, e tem hoje na India.* M. S. f.

P. SEBASTIAM VIEIRA, Jesuita, n. de Castro Dairo, f. em 1634. E. *Annuæ Litteræ ex Japonia.* Romæ. 1617. 8. *Relaçam da Viagem que fez de Macao a Manila, e de Manila ao Japam.* anda na *Imag. do Novic. de Coimb.* tom. 1. *Duas Cartas escritas do Carcere de Yendo* andam na dita *Imagem do Nov. Compendio da Fe Catholica*, na Ling. do Japam.

SEBASTIAM DE VILLAFANHE BORGES. E. *Parecer se o Arceb. de Braga pode fazer Dezembargadores Ecclesiasticos nam obstante o Concilio Trid.* 1619. f.

SELEUCO LUSITANO. Neste nome sahio huma Versam de *Varias Poezias de Petrarca.* Veneza 1567. 4.

D. SERAFINA DA CRUZ, Franciscana, E. em 1633. *Relaçam das cousas notaveis do mosteiro de S. Clara de Villa do Conde.* M. S. 4.

P. SIMAM CAMÕES, Jesuita, n. de Cabeço de Vide. E. *Vrda de S. Paulo Eremita. Poema.* M. S.

D. SIMAM DAS CHAGAS, Cruzio, n. de

Ta-

Tamengos, f. em 1600. E. *Da fundaçam, e Prelados do moſteiro de S. Jorge &c.* M. S. f.

FR. SIMAM COELHO, n. de Lisboa, foy Prov. e Chroniſta da Ord. do Carmo, f. em 1606. E. *Compendio das Chron. da Ord.* Lisb. por Antonio Gonçalves. 1572. f. *Apologia pola antiguidade da Ord. &c.* M. S. *Dialogo da Vida activa e contemplativa.* M. S. *Trat. de Gnomonica, e Geografia.* M. S.

FR. SIMAM CORREA, Dominico, n. de Villa Real. E. *Serm. de Açam de Graças pela reſtauraçam da Bahia &c.* Lisb. 1625. 4.

SIMAM DE CRASTO. E. *Oratio in Laudem Cl. Principis Joannis. I.* Conimb. 1550. 4. E *Varias Poezias mais Lat.* que andam com a Grammatica de Fernam Soares Homem.

SIMAM ESTAÇO DA SILVEIRA, Militar. E. *Relaçam Summaria do Maranham dirigida aos pobres deſte Reino.* Lisb. 1624. f.

SIMAM FERNANDES, Medico, n. de Portel. f. em 1592. E. *Orationes & Poemata.* M. S.

SIMAM GARCIA, n. de Lisboa. E. *Varios Autos*, e hum intitulado *Pe de Pata.*

SIMAM LOPES. E. *Flos Sanctorum e Hiſt. geral das Vidas dos Santos traduzido do Caſtelhano &c.* Lisb. 1598. f.

FR. SIMAM DA LUZ, Dominico, n. de Lis-

Lisboa. E. *Pregaçam no fazimento de graças pela vinda delRey &c.* Lisb.1619. 4. *Serm. nas exequias de Nuno Alves de Portugal &c.* Lisb. 1623. 4. *Relaçam de treze Martyres Dominicos no Japam.* Lisb. 1624. 8. *Serm. funeb. do Arceb. D. Miguel de Caſtro.* Lisb. 1626. 4. *Tract. de Auxiliis.*

P. SIMAM MARTINS, Jeſuita, n.de Coimbra. E. *Vidas de muitos Padres que morreram na Peſte de Evora em* 1585. M. S. Eſtava em S. Roque.

SIMAM DE MIRANDA DE TAVORA, n. de Santarem, foy à jornada de Africa. E. *Trat. da Milicia.* M. S. f.

SIMAM NUNES CARDOSO, n. da Ilha da Madeira. E. *Relaçam do Saco que os Francezes fizeram na Ilha da Madeira m* 1566. M. S. 4.

SIMAM DE OLIVEIRA. E. *Arte de Navegar.* Lisb. 1606. 4.

SIMAM RODRIGUES DA VEIGA. E. *Varias Poezias*, que eſtavam no *Cancioneiro do P. Pedro Ribeiro.*

D. SIMAM DA SILVEIRA, da Caſa de Sortelha. E. *Duas Elegias hũa ao Bom Ladram, e outra à Magdalena.* Lisboa por Marcos Borges 1567. 4. *Varias Poezias* que andam com as *Obras de Saa e Miranda, e Antonio Ferreira*, e no *Cancioneiro de Rezende*, e no *de Pedro Ribeiro. Livro de Cavallarias em Outavas.*

SI-

SIMAM DE SOUZA. E. *Varias Poezias*, que andam no *Cancioneiro de Rezende.*

P. SIMAM DE VASCONCELLOS, n. do Porto, foy Prov. dos Jesuitas, e f. em 1671. E. *Vida de Joam de Almeida.* Lisb. 1658. f. *Continuaçam das maravilhas que Deos he servido obrar no Brasil por intercessam do Padre Joam de Almeida.* Lisb. 1662. f. *Chronica da Companhia do Brasil.* Lisb. 1663. f. *Serm. da Circuncisam.* Lisb. 1663. 4. *Noticias curiosas e necessarias das cousas do Brazil.* Lisb. 1668. f. *Vida do P. Joze de Anchieta.* Lisb. 1672. f.

D. SUEIRO GOMES, foy Cruzio, e depois Prov. e Fundador dos Dominicos nas Hespanhas, f. em Santarem em 1233. E. *Constituições para o bom governo do Reyno.* Andam na quarta Parte da *Monarchia Lusitana.* Liv. 13. cap. 21.

SUEIRO GOSVINO, n. de Lisboa. E. *Conquista de Alcacer do Sal.* Poema. anda na *Monarchia Luzitana. Part.* 4. f. 264 ℣.

D. THEOTONIO DE Bargança, n. em Coimbra em 1530. foy Jesuita, e depois Arcebispo de Evora. f. em 1602. E. *Epistola ad Greg. XIII.* anda no tom. 5. da *Hist. Genealog. Regimento do Auditorio Ecclesiastico.* Evora 1598. f. *Pastoral sobre o Ceremonial dos Bispos em* 1601. fez

im-

imprimir. *Camino de perfecion.* e huma *Colleçam de Cartas dos Jeſuitas da China e Japam.* Evora por Manoel de Lyra 1598. 2. tom. f. Eſcreveo a Vida deſte Arceb. o P. Nicolao Agoſtinho ſeu Capellam.

FR. THEOTONIO DA GAMA, Carmelita, n. de Lisboa. f. em 1582. E. *Varias Poeſias* que andam com as *Conſtituições.* Ulisſip. 1567. 4. e com a *Chronica* de Fr. Simam Coelho. Lisboa 1572. f. *Arte de Grammatica.* M. S.

D. THEOTONIO DE MELLO, filho do primeiro Monteiro mor deſte Reino, Crucio, n. de Lisboa, f. em 1606. E. *Memorias da Ord. &c.* M. S. f.

THOMAZ ALVES, Medico. E. *Regimento para perſervar da peſte.* Coimb. 1569. e Lisb. 1580. 4. *Epigram. in Laud. Nicolai Monardes.* anda na obra de Monardes *De Roſa & partibus ejus &c.*

P. THOMAZ DE BARROS, Jeſuita, n. de Coimbra, f. em 1658. E. *Relaçam da Miſſam da Companhia em Etiopia.* Sahio em Italiano e em Francez. Paris. 1628. 8. *Copia de una Carta al P. General em* 1622. f.

FR. THOMAZ DA BEIRA, Franciſcano, E. *Conſiderações litteraes e moraes ſobre Hieremias.* Lis 1633. 4.

FR. THOMAZ DA COSTA, Dominico, Prègador delRey D. Joam III. f. em 1570.

E.

E. *Tropi insignes V. & N. Testamenti; ejusdemque phrases.* M. S.

FR. THOMAZ DURAM, Dominico, Mestre do Card. Rey. E. *Manipulus curatorum.* Romaniæ. Sahio em Castelhano. Lisb. 1523. 4.

THOMAZ RODRIGUES, n. de Lisboa. E. *Portugalia, sive de gestis Alphonsi Henrici primi Regis.* Poema. M. S. Estava no Colleg. dos Jesuitas de Evora.

FR. THOMAZ SECO, Thomarista, f. em 1636. E. *Vida de S. Helena.* M. S. 4.

FR. THOMAZ DO SOCCORRO, n. de Braga, Geral de S. Bento, f. em 1642. E. *Regra de S. Bento.* Coimb. 1632. *Constituições da Congreg. Benedict.* Coimb. 1629.

FR. THOMAZ DA VEIGA, da Terceira Ord. n. de Coimbra, f. em 1638. E. *Sermões de Quaresma.* Lisb. 1618. 4. *Considerações sobre os Evangelhos.* Lisb. 1619. e 1620. 2. tom. 4. *Considerações sobre os Threnos de Jerem.* Lisb. 1633. f. *Explanatio Litteralis & Mystica in cap.28. Genes.* M. S. f. estava no Colleg. de Coimb.

THOME CORREA, n. de Coimbra, famoso Professor de Humanidades nas Universidad. de Palermo, Roma, e Bolonha, f. em 1595. E. *De toto eo Poematis genere, quod Epigramma vulgo dicitur.* Venet. 1569. 4. *De Elegia* Patavii. 1571.

1571. Bononiæ. 1590. 4. *Oratio in funere Navarri.* Romæ 1595. 4. *Oratio ad Sixtum V.* Romæ 1585. *Oratio in primo ſuo ingreſſu ad Gymnaſium Bononienſe.* Bononiæ 1586. *Oratio ſecunda habita in Gymnaſ. Bononienſi.* Bononiæ 1586. *In Lib. Horat. de Arte Poetica.* Venet. 1587. 8. *De Conficiendis Epigrammatibus.* Bononiæ. 1590. 4. *De Proſodia & Verſus Componendi ratione.* Venet. 1592. 16. & 1606. 12. *De antiquitate, dignitateque Poeſis & Poetarum differentiis.* anda no *Glob. Canon. & Brev. Linguæ Sanctæ.* pag. 674.

D. Fr. Thome de Faria, Prov. do Carmo, n. de Lisboa, e Biſpo de Targa. f. em 1628. E. *Luſiadum lib. X.* Olyſſip. 1622. 8. e no *Corpus illuſt. Poet. Luſit.* tom. 5. *Serm. na Canoniz. de S. Ignacio, e S. Franc. Xavier.* Lisb. 1624. 4. *Comment. in* 1. *lib. Sententiarum.* M. S. 2. tom. f. *De opere ſex dierum.* M. S. f. *Decades de rebus Sebaſtiani Regis &c,* M. S. f.

V. Fr. Thome de Jesus, Graciano, n. de Lisboa, foy captivo na jornada de Africa, e la falleceo em cheiro de Virtude em 1582. E. *Trabalhos de Jeſus.* Lisb. 1602. e 1609. 2. tom. 8. e 1666. e 1733. 2. tom. 4. e 1781. 2. tom. 8. E foram traduzidos e impreſſos em Caſtelhano, Latim, Francez, e Italiano.

liano. *Oratorio Sacro de Soliloquios do amor divino, e variasdevoções a N. Senhora.* Madrid. 1628. 8. e Lisb. 1734. 12. *Carta à Naçam Portugueza*, anda com os *Trabalhos* nas ſuas edições. *Praxis Veræ Fidei qua juſtus vivit.* Coloniæ 1629. 12. *De Oratione Dominica.* Antuerp. 1623. 8. *Vida de Fr. Luiz de Montoya.* ≔ *Quarta Parte da Vida de Chriſto.* ≔ *Coſtumes do Noviciado.* ≔ *Comedia de S. Agoſtinho.* ≔ *Carta ſobre o Enterro e morte del Rey &c.* teve-a Barboſa.

THOME LOPES, n. do Porto. E. *Relaçam da ſua Viagem à India.* Sahio em Italiano no tom. 1. de *Navig. & Viagi.*

THOME PIRES, Eſcrivam da feitoria de laca. f. em 1522. E. *Summa oriental do Mar roxo ate a China.* M. S. f.

TRISTAM BARBOSA DE CARVALHO, n. de Condeixa, f. em 1632. E. *Meditacion del peccador Convertido &c.* Lisb. 1613. 24. *Perigrinaçam Chriſtaã &c.* Lisb. 1620. 8. 1674. 4. e 1709. 4.

TRISTAM GOMES DE CASTRO, n. do Funchal, f. em 1611. E. *Argonautica da Cavalaria, façanhas de Lesmundo da Grecia.* M. S. 2. tom.

VALENTIM FERNANDES. E. *Relaçam da Viagem de Marco Polo à India, Japam, China &c.* Lisb. 1502. f. *Relaçam da Viagem de Nicolao Conti ao Oriente.*

Lisb.

Lisb. *Reportorio dos tempos.* Lisb. 1557.

FR. VASCO AFFONSO, Abbade do moſteiro de S. Joam de Cabanas em 1419. E. *Memorias hiſt. deſte Moſteiro &c.* M.S.4.

D. VASCO COUTINHO, Conde de Borba. E. *Varias Poezias* que andam no *Cancioneiro de Rezende.*

VASCO FERNANDES FRADE. E. *Dialogos da Vida Solitaria.* M. S.

VASCO FERNANDES DE LUCENA, Chanceler da Caſa do Civel, Chroniſta mor do Reino, Guarda mor da Torre do Tombo, e Conde Palatino, foy ao Conſilio de Baſilea. E. *Tres Orações latinas a Eugenio IIII. Nicolao V. e Innoc. VIII. Tres Orações Portuguezas no Cap. da Ord. de Santiago que fez o Inf. D. Fernando*, e nas *Cortes de Torres Novas*, e *de Evora.* Traduzio do Latim. *Inſtruçam para Principes compoſta por Paulo Vergerio.* M. S. Eſtava na Liv. Real. *Panegyrico de Plinio a Trajano. Cicero de Officiis & Senectute. Trat. das Virtudes que pertencem a hum Principe.* teve-as o Duque de Aveiro. *Tres Orações Latinas de Joam Lofrido.* Eſtas tres andam na *Hiſtoria Genealogica.* tom. 6. *das Provas.* pag. 364.

VASCO FREIRE, n. de Abrantes, foy Juiz dos Orfaõs em Beja em 1609. E. *Antiguidades de Beja.* M. S. f.

D. VASCO DA GAMA, n. de Sines, foy o Deſ-

Descubridor da India, e nella ViceRey; Conde da Vidigueira, e Almirante dos Mares da India, Persia, e Arabia. f. em Cochim em 1524. E. *Relaçam do Descubrimento da India em* 1498. M. S.

VASCO DE LOBEIRA, Militar, n. do Porto, f. em 1403. E. *Historia de Amadiz de Gaula dividida em quatro Livros.* f. teve-a o Duque de Aveiro. Sahio em Hespanhol. Sevilha 1539. f. Salamanca 1576. f. Alcalà 1588. f. e Salamanca 1510. f.

FR. VASCO MARTINS SEGURADO, da Ord de Aviz. E. *Apologia sobre os Direitos Parochiaes da quarta funeral &c.* M.S.f.

VASCO MOUZINHO DE QUEVEDO E CASTELLOBRANCO, n. de Setuval. E. *Discurso sobre a Vida, e morte de S. Izabel Rainha de Port. e outras varias Rimas.* Lisb. por Manoel de Lira. 1596. 4. *Affonso Africano.* Poema. Lisb. 1611. e 1787. 8. *Triunfo de Felippe III. &c* Lisb. 1619. 4. *Elegia a Pedro Barboza de Luna.* anda no *Tract. de Judiciis. Dialogos de varia doutrina.* M. S. f. teve-o o Arceb. D. Rod. da Cunha.

FR. VICENTE DE ALFAMA, Monge de Cister em 1200. E. *Vocabularium Ling. Latinæ.* M. S. Estava em Alcob.

FR. VICENTE DE CASCAES, Monge de Cister. E. *Arte Latina* em 1316. M.S. estava em Alcobaça.

Vi-

VICENTE DA COSTA DE MATTOS, n. de Lisboa. E. *Breve diſcurſo contra a hereticа perfidia do Judaiſmo &c.* Lisb. 1620. e 1623. 4. Sahio em Caſtelhano. Salam. 1631. 4. *Honras chriſtãas nas affrontas de Jeſu Chriſto &c.* Lisb. 1625. 4.

P. VICENTE DIAS SARMENHO, n. de Lagos, f. em 1605. E. *Geografia do Algarve.* M. S. f.

VICENTE DE LAGOS. E. *Navegaçam de Lisboa às Indias.* M. S.

FR. VICENTE DA NATIVIDADE, Graciano. E. *Relatorio dos Caſtigos que Deos mandou ſobre Baçaim feito em* 1618. M.S. 4. Eſtava na Graça de Lisboa.

D. VICENTE NOGUEIRA, n. de Lisboa, foy Conego e Dez. em Lisboa, Referendario em Roma, Camariſta do Archiduque de Auſtria, f. em 1654. E. *Relações para a Hiſt. del R. D. Sebaſtiam com as noticias de Franciſco Giraldes, e de Franciſco Pires de Tavora, eſcritàs em* 1618. M. S. f. Eſtava no Conv. de Thomar. *Carta a Jacob Aug. Thuano*, anda no ultimo tomo da ſua *Hiſt.*

VICENTE PEREIRA SARMENTO, n. de Lagos, f. em 1590. E. *Relaçam da China, e de Samatra, Java, e Malaca, com a noticia de certa viagem nova que ſe podia fazer de Lisboa para là.* = *Livro de varias medicinas.* M. S.

VICENTE RODRIGUES, Piloto. E. *Roteiro*

ro da Carreira da India &c. M. S. 4.º teve-o o Conde do Redondo, e huma Copia o Marquez de Abrantes.

FR. VICENTE DO SALVADOR, Franciſcano, n. da Bahia. E. *Chronica da Cuſtodia do Braſil eſcrita em* 1618. M. S.

P. VICTORINO PACHECO, Jeſuita, n. de Lisboa. Imprimio: *Martyrologio Romano trad. do Lat. em Portug. por alguns PP. da Companhia, e impreſſo em Coimb.* 1591. 8. *e Lisb.* 1681. *e agora acrecentado e emendado.* Lisb. 1748. no fim traz o *Martyrolog. Portug.*

FR. VITAL DE CELLA, Monge de Ciſter. E. *Vita S. Màrtini Collecta a M. Albino, &c. Vita S. Britii & alior. Epiſcopor. Turonenſium. Laudes S. Jacobi, translatio & miracula. Epiſt. Turpini de geſtis Caroli Magni in Hiſpania. Cõmemoratio Alphonſi I. Luſi. Regis. Vita & Paſſio S. Eutropii.* tudo M. S. eſtava em Alcob.

P. XISTO FIGUEIRA, n. de Braga. E. *Arte para ſe rezar conforme o coſtume Bracharenſe.* Salamanca. 1521. 4.

ZACUTO LUSITANO. E. *Trat. do Clima da Luſitania a ElRey D. Affonſo V.* Eſtava M. S. em Alcobaça.